京城日報
十二月四日(月)
夕刊
發行兼編輯人 印刷人
京城府太平通一丁目 發行所 京城日報社

お待たせしました
安い新柄コートが
澤山前ひき……
割引中
……洋服店

成立か決裂か、愈よ日印會商大詰へ
印度側の回答案成り
けふ本會議を開催

【デリー四日聯合】九月下旬以來二ケ月餘にわたつて迂餘曲折を重ねた日印會商の運命を決すべき日は遂に來た、日本の最後案提出以來十二日、その間官民協議會の開催、イギリス本國との打合、ボア商務長官および閣門委員の來訪等があり、念に念を入れた結果出來上つた印度側の回答は愈よ四日午前十時より開かれる本會議に提出されるのだ、すでに大綱は決し殘された問題は品種別に對する一割融通問題と爲替暴落對策問題であるが、我が代表部の態度はすでに決してをり、日本案をそのまゝ受諾するか、あるひは實質的に修正を加へることなくたゞ形式的變更を加へたものであれば、日印商は茲に目出度成立するであらうが、もしそれが實質上日本案を變更せんとするものであれば我が代表部は最早考慮の餘地なくこれを本省に移し最後の裁斷をまつのみである、一方印度側より傳へられるところによれば、印度側の態度は頗る強硬で右讓歩をもつて最後のものとなし、日本に對して讓歩を要求するであらうと見られてゐる、その態度が如何なるものであるか判明せず、印度側の態度は頗る強硬で右讓歩をもつて最後のものとなし、日本に對して讓歩を要求するであらうと見られてゐるが、なほ印度政府側では日本がさらに合理的な態度に出るものと期待し會商の前途を樂觀してゐるが、しかも萬一の場合に處する餘地はすでに餘裕なく迫つてゐると稱してをり、目下のところ會商の成否は實際に蓋をあけて見なければ判らぬといふ情勢にあり、この意味において四日の本會議は注目の焦點となつてゐる

我が代表部が對策を協議
飽迄既定方針で進む

【ニューデリー三日發通】待機中の我代表部では三日印度側から會議開催の通知に接するや、直ちに澤田代表を中心として首腦部會議を開き印度側が如何なる態度に出るか種々の豫想に從つて之に處すべき對策を協議し四日の會議に臨む筈であつたが、我代表部としては飽まで既定方針で進む肚である

俄然緊張す

【ニューデリー三日發】四日本會議開催に決定した結果、日本代表部は俄然異常の緊張を示すに至つたが、印度政府側は前日何等會議が開かれた形跡なく、三日午前イギリス本國から回訓到着しそれに基いて協議の結果急遽四日開會に決定したものである

オノラ氏夫妻
◇—今夕入城

【釜山特電】非常時日本を訪問し朝鮮の施設を受けて來た佛國前交通大臣、現パリ日佛協會會長のアンドレ・オノラ氏夫妻は四日朝釜山上陸、京城、平壤、奉天、新京、大連を經て支那經由歸國の豫定で北行したが夫婦共口を極めて日本の風光と國民精神の強固を賞讃し、日本とフランスとは歴史的にも、民族精神の傾向から見ても、今後の世界文明のため日佛親善を計り互に手を握り合つて融合せねばならず、又その可能性に富んでゐると力說してゐた

國策事業通過に拓務の決意固し
—外地豫算の第一次査定は—
十日頃に終了の見込

【東京電話】明年度外地特別會計豫算に對する大藏省の第一次査定は來る十日頃には終了する見込みなるため、拓務省はこれが內示を待つて直に省議を開き外地當局の參加を求めて査定案に對する態度決定のため省議を遂げる筈で、若し豫想に反し遲くも十五日頃までに最後案を得ることに努める方針である、勿論拓務省としては大藏省提出の原案に對しては既に愼重審議を重ねた結果、外地側要目の中適切なる事項のみを採擇し政府の財政計畫と矛盾を來さざることを考慮の上編成せるもので、大藏省としても拓務省側に外地の確定方針を根本的に否定するが如き査定は行はざるものと豫測されるも、若し豫想に反したる査定結果を見た際は必要なる檢討をなし必要とする事項については飽まで復活要求をなす豫定なるが、朝鮮における棉花の栽培並に緬羊飼育、樺太の石油試掘その他樺太拓殖計畫案は悉く國策として重要なるを以て原案の成立に努力し初期の結果を收める決意を存してゐる

福建浙江省境に戰機次第に切迫
泉州に中央軍飛機が爆彈投下
福州防空設備を急ぐ

【福州三日聯合】福建、浙江の省境方面における戰機次第に切迫し二日中央軍飛行機は泉州に對して威嚇的爆撃を行つたので、福建人民政府は非常の緊張を示し福州の防空設備を急いでゐる、なほ爆彈を投下した際同地においては新政府樹立祝賀民衆大會を擧行中であつたゝめ、右爆彈により五十名の死傷者を出したので市民は大恐慌を來したと報ぜられてゐる、なほ福建の防空危急を告げるや前廣東空軍總司令黄光鋭氏は、福建人民政府の要請に應じ防空の任に當るため福建に向つたと傳へられてゐる

滿鐵改組 最後案提出
八田副總裁が…關東軍司令部に

【新京四日發通】滿鐵改組に關する最後案綱目を携へた八田滿鐵副總裁、十河理事は四日午前七時新京着直ちに關東軍司令部にそれを提出したが、關東軍司令部では同九時參謀長室に於て去る一日任命された小磯委員長、岡村參謀副長、沼田參謀以下十二名の委員參集、菱刈軍司令官より一場の訓示を受けたる後第一回委員會を開いた、右委員會は審議期間十日間の豫定であるがその間最後案に關し疑點ある場合は八田副總裁の出頭を求めることとなつて居るが、恐らくその必要なき模樣で急轉直下現地案の完成を見るべく、小磯委員長の上京も略々十日前後になる豫定である

アイルランド共和制採用か

【ロンドン三日聯合】アイルランドの獨立を標榜してゐる同國首相デ・ヴァレラ氏は英本國自治領相トーマス氏宛アイルランド自由國は共和制を採用するに決定したが共和制施行を宣言した場合イギリス本國はアイルランドに對し敵對行爲に出るや否やとの問合せを發したと傳へられてゐる、右の結果ダヴリンの政界方面ではアイルランドのイギリスよりの離脱問題を決するため直ちに總選擧が行はれるものと見られてゐる

編成方針に付說明、報告
首相と會見後永井拓相語る

【東京電話】永井拓相は四日午前九時五十五分首相官邸に齋藤首相を訪問し滿鐵改組問題、外地豫算問題等につき報告懇談するところあつたが會見後左の如く語つた

首相にお會ひしたのは明年度各省の査定が終了した、既に大藏省に於て原案の通りを十分檢討した外地特別會計豫算について其の上不足されたことの編成方針について說明したゞけで、別に滿鐵改組問題について報告したが內外地間の飛行連絡は遞信省の該計畫案が削除されたるを以て、遞信省に於て實現を期したいと、その他については全然話がなかつた、自分としては外地關係の中次の三點については特に重要と認めたので詳細に說明し諒解を求めて置いた

一、內外地間の聯絡交通の連絡施設は重要事項であるから特に滿洲方面は滿鐵自體の經營指導で交通連絡計畫の完成を急ぐよう

一、棉花栽培、緬羊飼育、石油試掘等は內外地間の經濟統制の根本精神の見地より今後益々これが完實化を期する必要があり、政府に於ても一般會計豫算の不足に當り滿足しながらもこれが豫算を承認し國策として認めたるも、此の外地特別會計豫算

總監、慶北視察を取止め

今井田政務總監は慶北道の事務視察のため五日京城出發する豫定であつたが、六日、七日內務部長產業部長打合會議があり、また小作令の審議を急ぐ必要上慶北視察に行く暇がなくなつたので取止めとなつた

陸軍定期異動
近く詮衡に入る

【東京電話】豫算閣議も愈々一段落を告げたので陸軍では近く正式に十二月の定期異動の詮衡に入ることとなつてゐるが、進級、補職等共極めて小規模に止める模樣である、而して師團長に擬されるものは支那駐屯軍司令官中村孝太郎中將で多分熊本第六師團長と見られ、然る場合現六師團長坂本政右衛門中將は參謀本部附に、また支那駐屯軍司令官には參謀本部附梅津美治郎少將の轉補を見る模樣である

吉田鐵道局長
堀切翰長を訪問

【東京電話】入京中の吉田朝鮮鐵道局長は四日午前十時五十分永田町の首相官邸に堀切書記官長を訪問し、朝鮮鐵道の現狀を報告懇談を遂げた

立田警務課長
五日出發退城

京畿警察部長に榮轉した立田前本府警務課長は五日午後三時四十分發で退城する

總督夫人東上

宇垣總督夫人は關屋圓同伴四日午後四時四十分京城驛發にて東上

人

◇井下咸南警察部長　四日歸退
◇河野平南內務部長　同上
◇高尾咸北警察部長　同上
◇清水福祝氏　同入城朝鮮ホテル
◇牟田口三郎氏（金融組合聯合會長）出張中の所四日歸任
◇山根吉三氏（朝鮮總督府判事）着任挨拶のため來社

ゴシップ

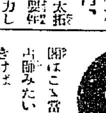

中野に閑居してゐる柴田前內務局長、突然「齋藤內閣はこゝ當分は倒れないよ」と占師みたいなことをいふ、譯をきけば

「齋藤さんは次官八年、海軍大臣八年、朝鮮總督八年といふ記錄保持者で、總理もまた八年の意氣で頑張つてゐるからさう安々とは投出すまいヨー」——語る者は柴田さん

福建獨立の新情報（1）
巨頭連が相次で蔣專制を罵倒
滿場唯拍手、其日の熱狂振りよ

福州特派員　春山生

京城日々新聞、福州日報、名古屋新聞、小樽新聞及び本社の五社は兼ねて駐滬上の特派員をとり來つたが、今回福建獨立に際し京城日々新聞から福州へ特派員を派遣して最新の情報をもたらし來つた、左に掲ぐるものが即ちそれである

南京 政府は特に蔣介石氏の獨裁に反對し、全支に革命の大烽火を揚げて福州を本據に福建の獨立を宣し、四に全支に呼びかけて中華共和國人民革命政府を創設した、今回の獨立騷ぎは近來にない大掛りな支那の內亂騷ぎである、この革命の主役は本年四月外國から歸りの陳銘樞と、上海事變以來有名な蔣介石にふくむ十九路軍が準備に十ケ年計りもかゝつて慘憺たる苦心の下に仕上げた合作なのである、福州に人民革命政府の旗上げされたのが十一月二十日であるが、この日迄市民もこんな大規模な革命政府が出來上らうとは夢にもおもはなかつたらしい、ところがどうだ、二十日に開催された大會に集まつた海陸大會參加の群衆は無慮三萬人と註せられてゐる、この參加團體には官廳及び學校は勿論のこと、全市のありとあらゆる團體が團旗を先頭に押立て參加するといふ狀況振りである、十九路軍が如何に全市に睨みがきくか、たつた一夜にして命令一下この大衆を集めたのはさすがに十九路軍の凄腕と云はねばならぬ、先づ順序としてこの大會の模樣から新政府組織に至るまでを瞥見して見よう

此の日 は秋晴れで福州の大鼓山鼓山も朗外にハッキリと聳え其の姿を現すといふ快日和、朝來會衆は續々と詰めかける、定刻九時に到るや、豫定計畫の通り先づ十九路軍要人が地方司令部參謀長徐謙、廣東人にして十一月二十三日に北陳の代りに福州公安局長に任命されて現在に及んでゐるが、近く實現される福州市長になる人）が閩東省代表として開會を宣告し、次いで大會の主席團として十七名を推擧すれば滿場一致これを可決したので、主席團は更に互選の結果黃琪翔（元第四軍々長にして第三黨首領）を大會の總主席に推戴した

茲に 於て黃琪翔は當日大會の總主席として開會に至つた理由と宣言を述ぶれば、滿場たゞわけもなく拍手してこれに贊す、次いで蔡廷鍇、李濟琛、陳友仁、蔣光鼐、蔡廷楷等中心首腦十數名も相ついで大獅子吼をなす、主旨は大同小異であるが要旨は蔣介石專政六ヶ年間に於ける對內外の秕政及び國土の喪失を罵倒し人民を塗炭の苦に陷ち入らしめたる罪を默視する能はず、こゝに新政府を樹立せんといふにある、演說の傍にはマイクロホンを備へつけこれを廣く中外に放送した、演說終了後各省代表は主席團に向つて

一、人民權利宣言
二、人民革命政府の建立
三、新政府の國號制定

の三項を提議した、主席團は會衆にはかつた處いづれも拍手賛同したので無條件でこの提議を採擇した、即ちこの三項は新政府の基幹なる政綱なのでこゝに紹介して見よう

一、人民權利宣言

中國各地の人民代表は蔣介石を盜魁とする國民黨南京政府が、公然かつ積極的に日本帝國主義と勾結して國家を賣出し人民を試殺し已に徹底的に帝國主義者が中國を統治する手先きと化した、もはや民族滅亡の最後だといふ關頭まで進んでしまつた、今にして國家を救援し人權を保障せざれば遂には亡國の悔をかこすに至る、この目的達成のため臨時に福州に集合し大會一致を以て中國の自由獨立を求むるため左の基本決議をなす

（一）

一、中國は全中華の被壓迫人民の民主共和國にして、中國の最高權利は全國生產的農工商學及び其他の社會機構を支持する國民の代表大會に屬す
二、中國々家の獨立は不可侵の最高原則とす
三、全國人民は種族性別及び職業を論ぜず民族に背叛し農工を搾取する者を除く外の者は總て絕對的自由平等權を有す

（二）

帝國主義の中國に於ける勢力を排除し、軍閥を打倒し、制度を破壞し國民經濟を發展し、徹底的民主權を實現する目的を以て大會は更に左の決議をなす
一、農工及生產人民の徹底的解放を實現す
二、帝國主義者が強制訂立の一切の不平等條約を否認し、平等互惠の自主を實現す
三、計口授田、人口に應じて田地を授く、を實行し以て農業の共營及び國營の目的を貫徹す
一切の森林鑛山及び河川湖池は國有に歸す
四、民族資本を發展し工業建設を獎勵し民族生存及び民生日用の重要企業は均しく國營に歸す
五、人民は勞働の權利義務を有し軍閥官僚及び豪紳地主等の寄生分子直に軍國的遊民分子を編制す
肉體勞働及精神勞働は均しく最大の保護をうく
六、人民は身體居住及び言論出版集會結社信仰示威罷業等の自由を有す
七、人民は武裝して國家を保護する權利義務を有す

（三）

人民臨時代表大會は蔣介石の南京政府を賣國軍閥官僚豪紳地主等の反革命政府と認め、且つ全民族の最も恥づべき巨魁となし、迅速にこの反革命政府を倒壊する目的で更に次の宣言をなす
一、南京反動政府を否認す
二、全國の反帝及び反南京政府の革命勢力を糾合し即時に人民革命政府を組織し以て南京政府を中心とする國民黨を打倒すべし
三、最短期間內に第一回全國生產人民の代表大會を召集し憲を制定し國是を解決す等である（暫定は人民革命政府の正門に[illegible]せられる

東西南北

一難去つて一難來るの觀がある▲もみにもんだ豫算閣議が片づいたかと思へば明日から內政會議だ▲內政會議開催の支持者等はその開催に餘り熱を持たない側を目して認識の相違だと稱してゐる▲もちろん認識の相違には違ひないが、いづれの認識が果して正しいか此際問題なのである▲簡單な早呑込の附和雷同的の認識を基として國家百年の大計を定められては大變である▲だが、しかし內政會議で一擧問題になるであらうところの農村問題にしろ何かの施設を行はんとすればまづ先だつものは金だ▲滿洲豫算にしろ公債以外に財源のない今日であるから、藏相が容易に賛成すべくも思はれない▲一は國家財政の將來に深き認識を有し一は現在の大衆生活に神經質的認識を抱持してゐる▲先日の五相會議のやうに空疎な結論のやうな序論、序論のやうな結論で幕が引ける性質の會議でないだけに事は面倒だ▲いづれにしても統制力のなくなつてゐる現在だ、右を向いてるのもあり、左を向いて居るのもある現狀だ▲一波瀾あることだけは容易に想像せられる

俠劍風來坊 [63]

國枝史郎作　佐々木格繪

因果な謎（三）

「おい」
と陣十郎は小聲で呼んだ。
「おい滸つあん、ちよつと來てくんな」
生垣越しに小手招きした。裏の座敷にはお妻がゐる筈だ。
「へい」
とも返辭が出來なかつた。
園への起こつた變な聲で、與三はヒヨロヒヨロと立たせ、膝下を寒くのもやつとこさで、陣十郎の方へ小走つて行つた。
生垣を出ると村道である。
と、陣十郎がしやがみ込んだので、向ひ合つて與三もしやがみ込み。
「へ、へい、これは、水品樣……」
「滸つあん、お妻が來たようだね」
「……」
「オ、お妻さんが……へい……いえ」
「へい、いゝえとは可笑しいな。」
「へい、いゝえなのか、いゝえなのか？」
「へい……いゝえ、いゝえなので」
「とすると俺の眼違ひかな」
「……」
「恰好がお妻に似てゐたが……」
「……」
「ナーニの。俺等家を出てよ、鼻つ分の家へ行かうとすると、鼻つ先を女が行くぢやアないか。滅法粹な後姿さ。凄くねえな。誰だらうと、よくよく見ると俺の女房さ。アツハヽヽさうだつたか、女房とあつては珍しくねえ、と思つたが、うちの女房ども、どちらへお出かけかとつけて來ると、お前の家へ這入つたといふものさ」
「へ、へい、さようで。それは……」
「それはくで無くてこれはくさ。これはくとばかり恐いてしばらく立つて見てゐたが、滸つあんへ這はつて行つたので、お前をよんだつてわけさ」
「へ、へい、さようでございますかな」
「裏にやあ何があるんだい？」

「へい、錦と生垣と……」
「それから雪隱と座敷とだらう」
「へい、裏座敷はございます」
「その座敷にだが居る奴は何奴だ！」
「ワーツ……いゝえ、どなた樣も……」
「居ねえ所へ行つたのかよ」
「ナ、何んでございますかな？」
「誰も居ねえ裏座敷へ、俺の女房は這入つて行つたのか」
「……」
「犬か」
「へ？」
「庭の犬か！」
「滅相もない」
「おやア何んだ！」
「云はねえな、利いてゐると見える、お妻のくらはせた鼻藥が……」
「水品樣、まあそんな……そんな卑しい辨三では……」
「無いといふのか。こりやア面白い。嬶女房に密戲を許して、鼻藥を嗅はねえ上品な滸。——あるといふならこりやア面白い！買つた買つた鼻藥は買つた。そこでひし隱しに隱してゐるのだ……ヨーシそれなら此方の鼻藥、うんと利くやつを飮ませてやる」
トゝと刀の柄を叩いた。
「滸へは鑵、跡は勝六、隨分人を切つたから、二所ばかり刃こぼれがある。拔いて口からズーッと眼まで……」
ヌッと陣十郎は立ち上がり、グッと鯉口を押し切つた。

京日俳壇

題『雜詠』　白田亞浪選

土間拔る日に籾殻積みけり　仁川　上野しげる
芒野を遙かに汽車は笛鳴らし　京城　下林直進
釣られ蟹ハサミ構へて月にらむ
菜は貫となりぬねむたげな犬の顏　京城　加藤俊一
松の葉の夜露をてらす川明り
月に鳴る硝蛹の房の淡淡し　京城　下生巨風
河原風爽やかに尻をそろへて家鴨
蜻蛉とびゐる畑に些かながら水
肯頸の掛に野分の猛るかな
大野分つとかまきりの翻りけり　京城　妹尾澄月

淋疾にオロサン

泌尿科の權威
小島博士創製

淋疾は多くの經驗者の知る如く、頗る多種多樣の症狀にあり、從つて局所療法或は內服藥の一方のみによつて全治を望む事能はざるは一般臨床家の唸る所である然るに從來淋疾に對しその一藥一劑に依り治療を試みる人も多いが、是は時代錯誤も甚だしいと云はねばならぬ。病は何としても優秀なる局所劑とその作用に最も適合する內服藥或は、注射藥の併用によつて初めて治療の完璧を期し得べきは現代醫學の定說にして、專門臨床家の齊しく提唱する所の眞理である。

オロサンの特色

淋病の臨床治療に造詣深き小島醫學博士の苦心研究によつて發表せられたる綜合治淋劑オロサンは最新の卓越たる殺菌消炎二作用に卓越あるネオ・イヒタルギンの局所劑と同劑の作用に相呼應して、卓効を發揮せしむる內服「オロサン」の併用により、完全に治療の目的を期し得べく、最も短期間の治療による奏效は他藥の追從を許さざる所である。局所劑オロサンは獨特の無刺戟性なるを以て、濃厚液の使用に堪へ從つて長近病竈に浸布する程度の極少量で奏效するが故に、治療に際して病理的に危險を豫防し得べく、一方內服オロサンは同種藥の最も短所たる胃腸、腎臟等の障害を避け連續服用を容易ならしめ顯著の效力を發揮し得る點は本綜合劑の最も特徵とするところである。

藥價

內服藥		局所藥		內服局所
六十錠 十日分	貳圓	約二十日分	貳圓	參圓八拾錢
一二〇錠 二十日分	參圓五拾錢	約四十日分	參圓五拾錢	七圓
一八〇錠 三十日分	五圓	約六十日分	五圓	拾圓

局所劑一瓶ハ急性ニ二週間ハ慢性ニ三週間ハ婦人症ニ適ス 御註文ノ節ハ必ズ例ヲ明記ノコト

發賣元 合資會社醫學有限藥品部
東京九段上九段ビル
振替東京一九五五番
電話九段七七五番
代理店 京城 玉置、丹平、高橋、資藥會社　大阪 小林大藥房　名古屋 小林大藥房
全國有名藥店にあり
品切の節は本舖へ

肥り過ぎにアイマー

倉上醫學博士
細野醫學博士 推奬

肥りすぎは多くは遺傳による——と大抵の人は考へてゐます。然し遺傳だからといつて食物や藥で肥りすぎが止らないとは必ずしも申されません、人の顏の良い悪いは遺傳だからどうにもならぬけれども教育する必要がないとはいへない。丁度これと同じ理由で肥りすぎも相當の程度まで左右出來るものです

肥りすぎの療法は何とありますが何といつても藥餌療法が一番安全で又有効です、其中でも「アイマー」は海藻植物エキスの作用により體內の分泌腺を刺戟して內分泌腺の機能を旺盛にし下劑的作用なく新陳代謝を促進し脂肪を燃燒排出する結果體重を減少するので肥り過ぎでお惱みの方々に喜ばれて居ります

定價 一週間 三圓　十五日分 五圓五十錢　一ケ月分 十圓

東京九段上
發賣元 合資會社ケーテー商會
振替東京七八三五四番
電話九段(33)七七五番
市內外デパート藥品部 京城 大阪 名古屋 全國有名藥店にあり
說明書無代進呈

大變だ！日本海にお客・奪はれる心配

鮮滿間急行增發、ダイヤも改正して 對策を講ずる鐵道當局

朝鮮を中心とする日滿スピード連絡に就ては、かねて内、鮮、滿鐵の道當局で實行案の研究中であるが

鐵道局では 最近内鮮滿間の旅客激增の折柄、今春大改正を加へた釜山内列車のスピードアップが齎した良好な結果として鮮滿連絡船の直通連絡列車である、京城發午後六時四十分發第八特急列車が、釜山を午前八時廿分發車しながら、午後五時京城止りで、後使の京城午後九時十分發列車に乘換へ奉天にゆくなどの不便があり、各方面に不平の聲がある際、一方には北鮮羅津港の出現と滿洲國の京圖線完通による日滿スピード連絡によつて日本海湖水化が完成の域に達してゐるので、このまゝ放置するときは

裏日本側に 旅客を奪はれる虞ありとなし、早急に再度ダイヤの大改正に伴ひ、「超特急ひかり」の外に一本の新急行直通列車を實施すべく研究に着手したこの實施期は内地の丹那トンネル開通に伴ふダイヤ改正が

明春五月頃 の豫定であるからこれと歩調を合して連絡當局に力めるもので、尚、内地側が遲延する時は今後の連絡に便利なやうに京滿連絡を開始する模樣である。同時に京仁間の輕快列車を

京城―大田間 の短距離運轉をも實施する筈ですでに十月試驗の結果良好の成績を得たので、これ又、京仁列車として輕快なチョコレート色の姿を現すこととなり、京釜線運轉に理想的なスピード運轉が開始され、旅客洪水オーライといふことになり

匪賊滿鐵工事場を襲撃 貨物列車に猛射

安東縣在に開かれた戰闘

【安東電話特電】三日午後十一時三十分安東を去る二十九粁滿鐵安奉線の滿鐵新設工事場に

匪賊四十名 襲撃し來り當夜歩哨の任にあつた滿鐵工事場警備員川原林毅一を一瞬の下に即死せしめた上、工事新設家屋を包圍し一齊に機關銃および小銃の

猛射を浴び せた、不意を襲はれて睡眠中の警備員を初め工事人夫支那人二十名は直ちに應戰、激戰の折柄安東發の貨物列車が差かゝつたのを匪賊等は裝甲列車と間違へ、これに對し猛烈な猛射を浴びせた、急報に接し安東守備隊より裝甲列車を以て現場に急行交戰中の匪賊に對し果敢なる戰闘を開始した結果匪賊は

現場に死體 六と多數の負傷者を遺して北方に退去した

で手當中であるが、幸ひ一命は取り止めた、支那人工事人夫には死者なく負傷した者七名餘である、安東保線區では、直ちに現場に急行、所在調査中であるが、名譽の戰死を遂げた滿鐵警備員川原林、寺町兩君は去る七月の滿鐵信號所新設に伴ふ警備員募集に合格して

八月滿鐵に 入つたもので、わづかに三ケ月ののちに今日の死を招いたと保線區員一同は兩君の死を惜んでゐる

勇敢に戰つて 二人は戰死す

滿鐵工事場の警備員

【安東縣特電】この戰闘で歩哨の任に當つた川原林氏をはじめ滿鐵信號所新設工事警備員寺町部合雄氏(二)はコメカミ、胸、足、手と腹中に彈を

受けて戰死 し、おなじく警備員西澤傳太郎氏(三)は胸と腿に二發彈丸を受け目下滿鐵病院

寢てる間に包圍

保線區員談

【安東縣特電】現場を見て歸つた松澤保線區員は語る

夜は歩哨を立てることになつてゐるので川原林君がこの日の歩哨に立つてゐました、一發の下にやられたものらしく、支那人々夫の話によりますと、みんなは匪賊が窓口から銃を揃えて撃つて來たのも知らずにぐつすり寢てゐたとのことです、家をとりまいて襲撃中たまく貨物列車がやつて來たので匪賊が、それ裝甲列車とたじろぐ隙を與へられたので幾分の戰闘準備が出來たと思ひます、警備員は三名で中二名は倒れ西澤君が助つたのですが全く突然の襲撃で敵方なかつたと思ひます、歩哨の川原林君は撃たれた上にまたやられたのでせう、頭といはず胸といはず七ケ所の彈口を受けて見るも無慘なむごい死方をしてゐました、兩君の勇敢なる戰死は只お氣の毒の外ありません、厚くその靈をまつりたいと思ひます

兇蕃討伐を開始

【羅東殺電通】合坂駐在所襲撃兇蕃討伐は愈々三日開始され本間羅東廳長は三日朝新武路駐在所着巡査百二十名を二隊に分けワルムサン社を挾撃する隊形を取つた前衛警八十名も本間廳長と共に新武路兇蕃討伐に出動した

討伐、空の勇士 六日京城へ

朝鮮神宮に參拜する 輝しい勳をたてゝ

朝鮮軍司令部發表＝去る十月中旬より蕃害方面の匪賊大討伐に參加し武勳を輝はした平壤飛行第六聯隊將校以下〇〇名は來る六日午後零時八分龍山驛着入城、朝鮮神宮參拜後府内見學の上、同夜九時十分京城驛發列車で原隊平壤に向け凱旋する

辯護士が娘誘拐

訴訟も起きてゴタく中に 支那人に賴まれて

【平壤電話】去る七月下旬平壤署で阿片密輸並に少女誘拐二つの嫌疑で引致取調べられた府内海岸里支那人王流智が

疑ひ晴れて 釋放されるや取調べられた際署長に處置を一任しながら朝鮮少女三名の所在の如くであるが、その娘のうち金小鳳(二)は

署長の斡旋 で府内上需里金喜淵氏が貰ひうけ鳳玉と改名させて養育中去る三十日夕六時頃突然行方不明になつたので金氏は驚いて直に平壤署に捜査願を出し八方捜査中の處一日朝に至りはからずも誘拐容疑者は普記署長弁手に引渡し訴訟を提起した王の代理人森岡辯護士であることが判明したので同氏を召喚取調べの結果

同辯護士の 手で誘拐し直ちに金二浦神の某氏宅に伴れ行き預けてゐた事實が明白になつたので、平壤署では同氏をその監督取締し誘拐された女は今明日中に金二浦から連れ戻すことになつてゐる

東洋一を誇る

立派な檢閲室でお仕事だ 整流裝置、發、聲設備

けふから

去る六月以來約二萬圓の豫算で總督府構内西北隅に建築中であつた警務局圖書課附屬の活動寫眞檢閲所は十二月二日全部の建設が完成したので三日まで一日かゝつて四階の舊檢閲所を引拂つて新廳舍に移轉し四日から開業した

新廳舍は 鐵筋コンクリート建、電氣裝置では朝鮮初めての交流を直流に直した整流裝置を施し、その電氣操作及スクリーン照射は最新式の設備を備へた名實共に素晴らしいものである、總建坪は百四十六坪・檢閲室はトーキー室一つ、無聲映寫室二つ發聲機械は國産新田式、他に事務室も備へられてゐる設備構造では内地にもその比を見ざる點で正に東洋一といつてよからう内部の設備費を加へると建築費全部で四萬餘圓の工費を要した圖書課御自慢のものだ

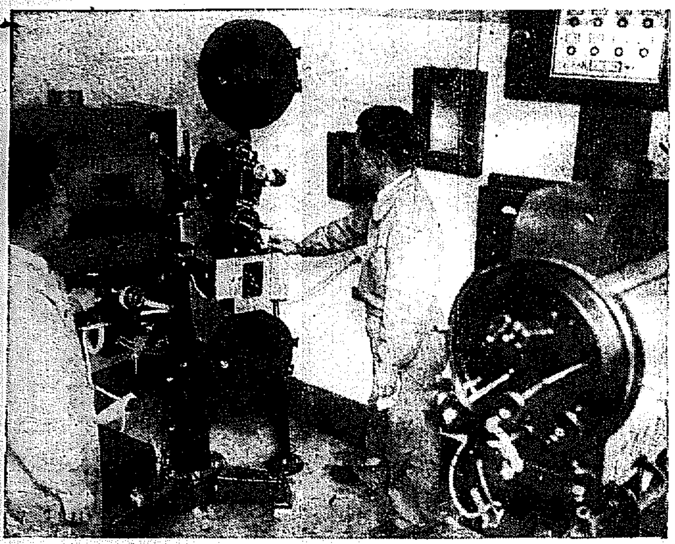

――さあ來い・映畫國策の本陣――

けふから仕事をはじめた本府檢閲室

世界一の火山 マウナロア山大爆發

熔岩一マイル四方へ

【ホノルル三日聯合】ハワイ島にある世界最大の火山として知られてゐるマウナロア火山は三日突然爆發をはじめ、それとともに附近一帶に地震起り大恐慌を來してをりなほ盛んに噴火をつづけ灼熱した熔岩は一マイル四方にも流れ渉壯な光景を呈してゐる、目下のところ死傷者は不明であるが、マウナロア火山は海拔四千百五十メートルである、なほキラウエア火山が同山の中腹にあり、今次の爆發は一九〇三年の同山の爆發以來の大噴火である

金重華氏學位授與

【東京電話】京城大學に論文を提出してゐた金重華氏に醫學博士の學位を授與された

皇后、皇太后兩陛下 防寒用の眞綿を下賜

在滿の軍隊や外務省警官に

【東京電話】皇后、皇太后兩陛下には寒氣に向ふ滿洲から在滿各部隊ならびに關東廳および外務省警察官に對し眞綿四百包宛下賜あらせられる旨御沙汰あつたので四日午後三時陸軍省工藤少將が宮内省に出頭有難く拜受した

怪しや荷物ばかり 消えた十六娘

道づれの男に誘拐されたか 空色毛糸服を着た美少女

全北全州大正町一ノ四二藤崎延子長女富子さん(一七)は同町大訓練所の土井某と道連れで三日午前八時十五分龍山着列車で來る筈のところ、手荷物だけ屆いて本人は姿を見せぬと言ふので、同日親戚の府内漢江通三ノ三六仙波政太郎氏から捜索方を龍山署へ屆け出た、富子さんは空色毛糸の洋服を着た色白丸顔の美しい娘さんで、土井某は三十四、五歳で洋服を着用してゐるが或は京城に宿いてから誘拐されたのではあるまいかと案じられてゐる

中等蹴球 京師勝つ

大每主催、全國中等ラグビー朝鮮豫選準決勝、京師對龍中試合は四日午後二時から龍山鐵道局運動場で開始廿七對十で京師勝つ

麻雀賭博團 兄弟六名

取調べらる

【東京電話】三田署に檢擧された三十五名の麻雀賭博團の中、檢擧された資産家木下人木下フク子(三八)の取調べから芝區金杉正吉氏の長男泰一郎、次男一郎(三)三男五郎(二)次女井しん(七)三女山形サヨ(三)四女スエ(八)の六名も三田署で取調べを受けてゐるが、安井しんは三田麻雀倶樂部の經營者で山形サヨは毎日赤坂のダンスホール等を踊り歩いて居りスエ子は本年三月女學校を卒業したばかりでこの有樣に係官も呆れてゐる

談合事件

けふも辯論

四日の談合事件公判は例によつて午前十時から地方法院大法廷に開廷、けふは醫牧所事件の駒田被告のため平井辯護人立ち辯論を揮ひ午後零時十五分休憩、午後一時から「談合」について川崎辯護人の辯論に入つた

お米の人夫らまたも不穩

漸く一時鎭撫さる 鎭南浦港の騷ぎ

【鎭南浦特電】米の山をバックにづし陸揚げ作業を阻止せんとした西鮮、鎭南浦、埠頭の三勞働組合と新たに設立された客主組合運送部とは署長の調停も効なく睨對し、雙方危機をはらんでゐたが、四日午前十時又もや雙方の感情は爆發し喧より艀の陸上げに際し客主組合の人夫が艀にかけた板梯板を、ので、數百名の人夫入り亂れてすでに大事を引き起さんとしたが直ちに多數警官隊を急派し鎭撫に努め、主謀者數名を檢擧し、嚴重取調べると共に鎭撫中である、これがため更に不穩の空氣漲り折柄の穀物出廻り旺盛期に際し憂慮されてゐる

新しい兵隊は

來る九日に入隊する

第二十師團の新入營兵は九日午後一時半釜山驛發臨時第六五列車及同日午後十一時二十五分發臨時第六七列車により出發各聯隊に入隊するが人員は次の通りである

▲歩八〇(大邱)二七三名(大田)一一四名▲歩七七(平壤)五五九名▲歩七八(龍山)三八七名▲歩七九(龍山)五三三名

大學ラグビー 早稻田全勝す

【東京電話】東都七大學ラグビー早明戰は三日午後二時から神宮外苑競技場に於て早大先蹴で開始結局八對六で早稻田に凱歌揚り全勝の成績で連續制覇を獲得した

早大八(三五―一〇)六明大

世界的觀法と斷法に立脚す

運命大鑑定

巨人齋藤總理大臣の運命を鑑定す數回近く

○八月九日午前十時より約一時間を總理官邸に於て總理大臣の運命を鑑定し共の外諸種の要諦を押示し天の啓示をなせる

易理學大家 天地堂 場所 南大門通 大東旅館内 人事百般解決

毎日午前九時より午後七時迄 日限五日より十五日迄

在滿同胞が自力で

小學校開設

【奉天三日電通】滿洲の經濟の中心地奉天は滿洲事變後在住朝鮮人激增し現在約一萬人、その學齡兒童數は一千三百餘名であるが朝鮮人の子弟收容小學校は滿鐵經營の普通學校(定員收容力九百三十五名)の一校あるのみであるため、居留民會はかねて滿鐵監督局、朝鮮總督府に兒童のため對策を申請してゐるが更に進展を見ぬため今夏在住朝鮮人有志は自力を以て小學校建設をなすに決し開設維持費を醵金し十一月一日東北市場前支那小學校の校舍を借受けて開校し、百十七名の兒童を收容したが更に收容を行ひ四百五十名を收容の豫定である

勞働宿泊所

お客大減り

十一月中京城の勞働宿泊所の利用數は府立九一七人和光敎園一、五〇〇人で昨年に比すると三〇九人の減で一日平均宿泊は府立は三十一人弱和光敎園八十三人弱である

獵友會

中會の成績

朝鮮獵友會廣獵中會は三日京畿道長湍以北において開催の結果左の通り入賞した

一等鍋島▲二等樋田▲三等古野▲四等千葉▲五等有馬▲六等小林▲七等中西▲八等澤田▲九等日良▲十等山田

▲賞射一等鍋島(二十四羽)

尚紅白戰の戰績は紅軍の勝に歸す

おみやげには 松の實飴

京城運動場入場者

運動競技も氣候の關係で下火となつたが、本年十一月中の京城運動場入場料は六・七八〇で本年四月以來十一月末までに二十六萬七百四十五人で前年同期に比し約四萬人の增加を示してゐる

あすの天氣(5)

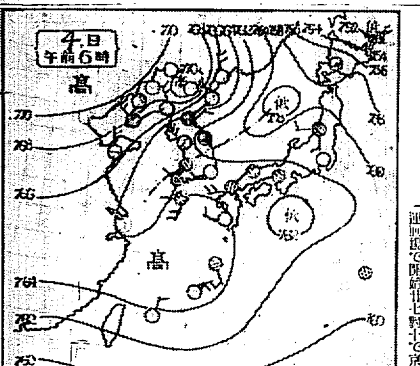

四日の概況

高氣壓は七七〇耗で深吉から關東州西部に據り又東支那海にも七六四耗のものがある低氣壓は樺太の東方に七四八耗、紀州沖に七五八耗のものがある、この低氣壓から一本の不連續線が南西に延びて江陵南東で半島を横斷して木浦沖に抜けてゐる天氣は支那滿洲は晴、朝鮮では北部は晴れてゐるが、中部以南は不連續線の爲に西側は曇り勝、東側は雨の處が多くなつてゐる氣温は平年に比し何處も高目で全州では温度十一度に及んでゐる、内地は北陸地方が雨となつてゐる外は概して晴れてゐる

あすの豫想

深吉の高氣壓は漸次南東方に移動する模樣があり不連續線も次第に南方に移動するだらうから明日半島の天氣は一般に良好なるも南鮮では尚不連續線の影響が多少殘り幾分曇り氣味がある

豫報	晴一時曇
今日 正午	七・六度
昨日 最低	一・二度

祛痰と鎭咳に

ツソイン

粉末	25瓦	¥.60
	100瓦	¥1.50
	500瓦	¥4.70
液狀	100瓦	¥.70
	500瓦	¥1.60
錠劑	50錠	¥.60
	500錠	¥1.00

廉低格價――秀優力効――易容用服

適應症 急性及慢性氣管枝加答兒、加答兒性肺炎、肺結核、喉頭結核、肋膜炎、流行性感冒、氣管枝喘息、百日咳、其他咳嗽喀痰を隨伴する諸症。

全國著名藥店に販賣・類似品多數ありツソインと御指定を乞ふ・詳細說明書進呈

第一製藥株式會社 TS-16

カスミ網

小鳥捕用(極上絹糸製)前金ニ限リ送料負擔

二間二間 三間三間 四間四間 五間五間

其他 兎網、無双網、タカ笛、トリモチ

京城永樂町二丁目 獵具卸商 吉備商會

電話本局三一四番 振替京城四三二八番 御申込次第カタログ送呈

淋病

患者よ！大阪のチエは二十年間淋病に研究して來た。故に我がチエには他所にないチエ獨特の藥品と療法がある。淋病は必ず治る病氣であるが、永い間苦しむのはその藥品と療法を間違へて困るのだ殊に病者の為に心を以て奉仕して居る(地方文獻進呈)

京城郵便局北側 チエ京城支店

淋病專門

診療午前九時ヨリ午後八時マデ 尿・血液檢査施行(電本二―五三三)

京城郵便局北側(レート映畫館通)

チエ京城醫院

當選御禮

今回沙里院邑會議員補缺選擧に際し當選の榮を荷ひたるは偏へに有權者各位の深甚なる御同情と御援助のたまものに外ならず玆に乍略儀紙上を以て厚く御禮申上候

昭和八年十二月一日

不省等 敬白

安君一

鄭時永

澁谷兵吉

山田長次郎

原田式大豆精選機

偉力絶大斯界の超弩級

本機は特殊の考案工夫により製作せられてゐる故大豆中に混入せる小石、土砂、塵埃、硬皮等の夾雜物は只一回の作業により完全に除去せらるゝと同時に大小に粒形が區分さるゝのみならず取扱簡便折疊めば容積少さく且つ重量輕く保存携帶に至便の逸品！

(カタログ進呈)

仁川花町一丁目 原田農工具製作所

三越

東京・大阪方面への歳暮御贈答用として

黄州りんごの大量輸送

明五日午後五時を以て 多大の御好評裡に御申込を締切ります

―何卒至急當店一階食料品係へ御申込み下さい―

三越 京城

國産コツー鉛筆

專門 ふぐ料理

下の關專門店仕入 格安・定價安 京城旭町二ノ七

割烹 松清 電本三七五五番

醫學博士 二宮亮吉

産科 婦人科

京城黄金町四一 電本二二〇一

二宮病院

賣買

鑛石類入袋 古セメント袋

平壤府黄金町八〇 鉛鑛商 岩治商店 電話一〇一三番

入院 酒井婦人病院

京城府永樂町二丁目 電話本局二三〇三番 一〇八番

院長 酒井一郎 副院長 七島赤道

大阪シマダのイーグルスター印

スケート

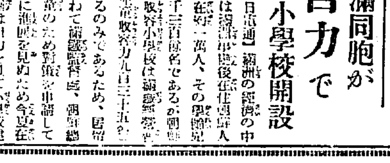

大阪市外布施町

スケートと靴が普通靴一足の値段で買へる

宣傳大賣出

卸・小賣 カタログ進呈

京城明治町一 諸岡商會本店

本町京電ベビーゴルフ場入口 諸岡商會販賣店

スケートはイーグルスター印

スキーは東京三省堂製

四円の新案折疊文花布洋服箪笥

▲内側天上底ベニヤ外側アムゼン別誂の美麗高價な衣裳箪笥 埃つかず室内の裝飾になり一度に三着掛けられネクタイ、カラー、ワイシツ、靴下等掛ける裝置あり

▲カーテン式取出し入れに簡單にして場所とらず折疊式持ち運び便利(市内無料配達)

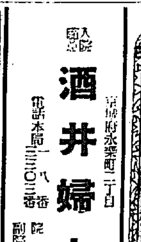

特約店急募 規定書送呈

定價 特製 金四圓 特上製 金六圓

三中井百貨店にあり

前金送料不要 送料實費四十錢

京城府本町二丁目 三吉商會 京城支店

電話本局 七二一九番 振替京城一〇八八六

貰つて喜ぶ下劣さ

御挨拶を兼ねると爲の　年末贈答をやめよ

贈つて迎合する卑劣さ

物をくれるなんて

とても不愉快な氣持ちです　夫を馬鹿にされたやうに思ひます

教育界有力者　夫人は語る

こゝに名前を出すことは遠慮しますが、京城某官立の教育界有力者某氏夫人の話―實際色々の方がございます、思ひがけない品物を持ち込んで來る方もありますので困ります。わからぬ人に貰ふ理由のない物には れてゐますし、私も何だか良い氣持に しませんの で堅く辭退しますがまだお若い學校を出たばかりの方や働き盛りの青年の方が色々心を使つて歡心を買はうと努められるのは見てゐても不愉快です、特に親しい間柄とか、遠慮のない方の手土産位は喜んで御挨拶の心もちで御受けしますけど、名刺一枚の紹介狀をもつて初めて來る方が、色々持つて來られるのは、年末年始だけでなく 全く迷惑し ておことわりするのにも大變です

警察方面の贈答は　まことに苦々しい話

きびしくその廢止を申渡す　京城鍾路署長と東大門署長

警察界においても年末贈答は昔年の弊風として、その爲が叫ばれてゐるが、森川京城東大門署長は今年こそは署內に於ける 贈答絶滅 を期し、來る八日の外勤者集日を機會に全署員に一致して贈答を全廢するやう訓示をすることになつた、森川署長は語る 贈答全廢の機運が起つたことはまことに喜ばしいことで大賛成です、安寧秩序の取締に當る警察內部に、贈答のあることは私は多年にがくしく思つてゐましたが、この機會に全廢されたらどんなにサッパリするでせう、この八日の朔集日にはよく言ひ渡すつもりです

署員としても贈答品など貰ふお金で、もつとよい正月を迎へることができたらどれほど幸福か知れない

私は、家內にも言ひきかせて、もつて來たものはかならずもつてかへさせてゐますが、今年はとくに嚴重にするつもりです

また一人申合せを破る者が出るとズル／＼とそれに引きずられることになるから、かういふことは皆が一致しなければならぬと思ひます

また鍾路署長も署員の贈答について大反對、今度署員にくれぐ＼もつまらぬことをしないやうにといひきかすやうになつた、署長は語る

この弊風は一日も早く改めねばなりません、特に警察官には一人もそんな者があつてはなりません、前任地東大門署にゐた時も私の署內は大いにこの徹底に努めた鍾路署は特に之が甚しいですが理論よりも實行です、學校の先生や父兄の間では大分これが極端に行はれてゐる譯多の事實がある樣だ、子供同士の話題にも、お母さんが先生に物をあげた、といふことを話し合つてゐるのを聞かされるといふ親もあるから全く困つたものです

なげきの下つ端　守衛氏語る

某官廳の守衛さんは語る　人樣が持つて行かれると、矢張り私達の樣な下つ端の者も持つて行き度くなるのが人情です、貰つた方もいはぬよりか憎くないかと、さもしい私の心に比べて想像します、今のゆき方では、最下級の小使は貰ふことはなくて持つて行くだけです、だん／＼上役になるにつれて集る譯ですが中には氣の毒やら恥しいやら……持つて行つたばかりにとんだ御迷惑をかけて浮出戴くこともありますから先方でも困つて迷惑する方もゐます、そんなことは矢張りお上から嚴しく御達示があり、皆がそれを實行すれば良いのですが、時々コッソリ妻君が餘計な事をして男の面目を汚すこともありますよ……

10箇條

豫防が第一

これだけ注意すれば必ず泥棒退散

押しせまつて盜難季節となりました、盜まれてから届け出ても、もう おそい―豫防が第一です、最近京城東大門署は管內各戸へ、つぎのやうな盜難十ヶ條を記したビラを配布盜難豫防の注意を與へました

一、家を空けないやうに致しませう 交番に離れた外警察力の薄い住宅は空巣に見舞はれる機會が多い 家を空ければ泥棒が入るものと思ふがよい又見知らぬ御用聞に注意致しませう

二、戸締を嚴重に致しませう 外から硝子戸を外づされたり破られて中の掛金など毀されて泥棒が入ることがある、かういふ點に注意致しませう

三、番犬を飼ふことも一つの防禦の方法であります 番犬がゐるとて安心は出來ません、番犬は肉片やお菓子にすぐ買收されて仕舞ふ併し屋內に飼へばよいでせう

四、路地門前は電燈をつけませう 明るい所では惡いことの準備はしにくい、泥棒は入口の暗い所を好みます

五、隣家と共同豫防に出るため呼鈴を互へ、互に報げる等いゝ方法であります 其の他連絡の方法によいことがあるかも分りません

六、電柱街路樹に注意しませう 家の近くに電柱や街路樹があれば梯子がはりになつて泥棒が入ることがあります

七、夜間の錠前規定は用心しませう 夜間音をたてゝ錠前規定をして困るのを泥棒に感付かれ强盜や竊盜にあつたことは澤山あります

八、屋敷と室內を整頓して置きませう 整頓してある家では泥棒は仕事がしにくいと言ふ、臺所に庖丁が投げ出してあつた爲めそれを使つて居直り强盜になつたり、其他殺傷事件を起した實例があります

九、物品押賣、寄附强請、面會强要、强請脅迫などあつた時は必ず警察署か交番へ届出ませう

此のやうな場合はすぐ電話警察

十、泥棒が這入つたら電話其他で出來得る丈け早く申告しませう 屆出が遲いために折角檢擧出來ないことになつた實例が澤山あります

元氣なトリチヤン

八ツメイノ巻（5）

浩一郎 案　御話 ホエ　正二 画

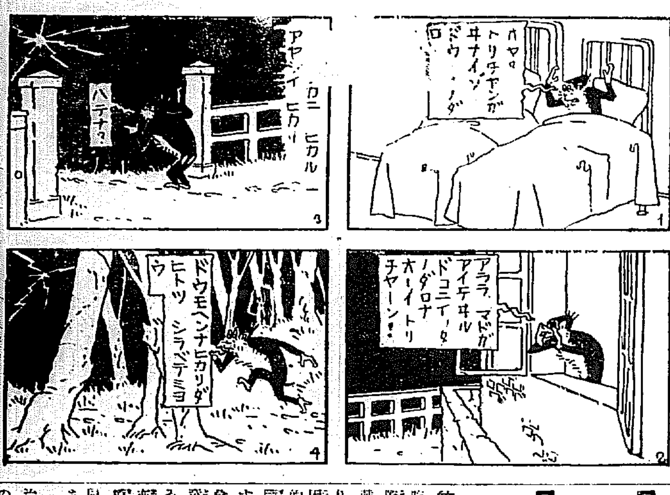

新年文藝募集

締切―十二月十日

短歌〔新年雜詠〕一人三首・尾上柴舟氏選

俳句〔同〕一人三句　本社編輯局撰

川柳〔同〕一人三句　井上劍花坊氏選

童謠〔新題意〕一人三篇　本社編輯局撰

但し小學生に限る必ず學校名記入の事（入賞十名）

賞品　天 五圓、選者の短冊　地 三圓、選者の短冊　人 選者の短冊

注意　各用紙に住所氏名又は雅號明記のこと

京城日報社學藝部

本町を通ると田中絹代がメガネをかけて笑を投げるので本ブラ連は大恐悦―といふのは本町二丁目中村メガネ店のウインドにある電氣仕掛の廣告版だ

仕掛けは簡單なもの、木枠の中に電氣をともして表と中と裏に三枚のガラスがある、その中と表との上に田中絹代の寫眞二枚が貼つてあつて、笑つてゐる方がメガネをかけ、笑はぬ方はメガネなし、そして最前面に立傭のガラスがある

そのまゝ放つて置けばなんの變つてもないが、見る場所を變へると笑はないのが笑ふとになる、つまり立止つてみると變らないが通りがゝりにみると素顏―笑顏が交錯するのだ、僅か數十金だが京城には始めてのお目見得、名女優にメガネをかけさした所がメガネ屋さんのミソだ（寫眞はそれです）

愛兒のどもりに

なやみ拔く親御さん方へ

紙上病院……矯正について

【問】一、六歳の男兒今年の夏頃からドモル癖がつきました最近ひどくなつて發音が困難になりましたどうすれば矯正する事が出來ませうかお教へ下さいませ

【問】二、年若い母親の無理解から頭を叩きましたが、その爲め頭が惡くなつたやうなことは有りませんでせうか（心配せる母）

答　野崎博士

吃りに就する質問は先日もあり其際御答しておきましたが重複して戴きませう。吃りも色々原因がありそれにより治療する場合もあり困難な時もあります。家族的遺傳的に來る場合、腦神經系疾患の附隨症候としてくる場合には困ります。左利きの人にくる事もあり又急性傳染病の後、腦膜の炎症で兒童に恐れず不安恐怖心を起させてゐる樣な場合にくる事もあります 世間一般に知られてゐる他の吃りを模倣して起る事もあります。男兒の方が女兒より多く四倍以上もあります

×

治療法は一般に困難です。吃りの兒は普通便秘勝ちですから食餌に注意して便通を整へ、冷水摩擦冷水浴で身體を强壯にして、精神を特に落ちつかせ、ブローム劑其他で充分睡眠をとらせる樣に注意し、其他歌唱、發音の練習、殊に靜かに呼吸する習慣をつける必要があります。尚注意すべきは吃りの人でも大聲では吃るが、小さな聲でさゝやく樣に話すると案外すら／＼と話せる事がありますから斯かる事を注意、訓練、鍛錬なさる樣になさい

問二、文言通りで困りますが要は程度問題で何共申し上げられません、而し愛兒の頭を叩くと云ふ事

純情三つどもえ

お園・半七・三勝の立場に泣く

東西歌舞伎へ三番目狂言　心中女舞衣（物語）

大和五條に赤根屋といふ染物屋の當主の半七は養子であるが、先代簽夫の後妻に一子が生れ、そのため半七は

【養】母との仲に落しまねばならない、弟たる唯助は不埒理の借金のため、半七の名をかたり、猾知天歯たる六田村の山地十町歩の拂下げを受け、その下知證を二十町歩と書き替へ

【材】木を切り出したことが代官所に知れる

役人の松兒五右衞門は半七の養父に當る人、この事實を調べに來たため、半七は惡く、しかも顏人は半七になつてゐるため四百兩の金を拵へ再拂下げを願ひ不正の穴うめにしようと考へ萬一金の出來ぬときは赤根屋一家のため一切の罪を一身にきる覺悟を定め家督讓り渡しの一札を殘し大阪へ出立する。不在中惡事露見に及び妻お園は最も苦難の

【罪】犯せし と義母に謂り半七の心中云ひ聞かし菩提寺にて師走六日の初夜の鐘を合圖に自殺する。半七は金の工面に諸方をかけ廻れど金は出來ず情婦三勝の元に來り此事情を語る

三勝は人の妾となり金をこしらへ半七を助けんと心に決し河魚料理を二人して食べんと千日前に來る時初夜の鐘を聞き半七はお園の手紙を見て國の樣子が判り遂に二人は情死する……（お園は中山延見子のお園）

法律相談

勝手に債權讓渡の場合

債務者はどうなる　月賦洋服の場合

【問】或る心安き洋服屋に洋服を月賦にて注文しましたが、心安き間柄故期間も定めず毎月四五圓程度で永らく造らして居ました、しかるに何の事情か其の洋服店が或る者に總ての權利を讓りたる樣子（相談などなし）しかるに讓り受けたる者より殘額全部支拂への內容證明郵便を受けましたが勿論本月も拂ひたるに給料一定の者でとても一時拂は不可能です、どういふことになりますか

答　辯護士　山中大吉氏

一、月賦の通り月賦拂ひ差支ありません

二、債務者が債權の讓渡することは禁止契約ない限り自由ですが債權讓渡の通知がなければ讓り受けた債權者は債務者に對抗出來ません

三、それで讓り受債權者から支拂への請求だけでは支拂ふ義務ありません

四、債權讓渡の事實不明に付之れに應ぜぬ、又讓渡事實とするも月賦支拂を敢行するみとお返事なさい

出生屆の問題

答　山中辯護士

【問】昭和六年春頃女子生れていまゝで出生屆はしません尚妻は戸籍にのつてはゐません簡單に手續の方法を教へて下さい　キ・タイ生

一、結婚屆をしなさい

二、母が子を認知して出生屆をなさい

債務の義務

【問】戸主であり債務者である者が死亡した際には相續者と保證人とでは支拂ひの義務はいづれにありますか、相續人にも保證人にも相當の資産がある時は何れにすべきでせうか、何卒御敎へ下さい（石井生）

三、届出保證により保證人に請求されますが止むを得ません

何れにもあります、保證の性質上先づ相續人にすべきでせう

は敬意ある地位たる人の決してなすべき事ではありません

日本棋院　昇段大手合戰譜【五】

四段　鈴木ひで子　先相先　三段　増淵たつ子

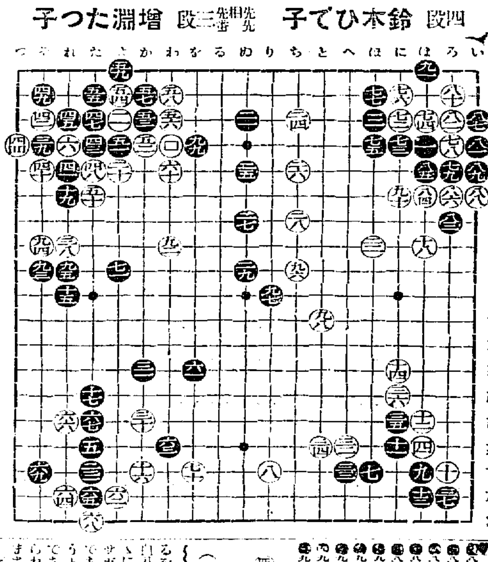

對局者の言葉

（黒）八三は惜しまれます「七七」にノゾキ白「七八」と交換してから八三、でなければなりませんでした

（黒）八九で九十にツケ、もしくは七、と出るのは白八九とキラれ、七九の一子を取られることを何よりも恐れました

（白）八六は三と二にコスミ關の活路を保證する方がよかつたかも知れません

（黒）八七で八八にワタると白八七のオサへを利かされる關係がありますが、ら開は白に手ぬかれても完全な死形ではありません

（白）八八をいい二にオサへ黒八八とワタられてから手をぬくと謂は黒九一とオカれて今度は無條件の死です―

（黒）九一を省略してももちろん關の白に活路のないことはわかり切つてゐますが、白に九一と打たれると攻合ひの意味を生じ、この七二目下の白の手數が意外に長いのです、たとひ取れても、黒は外部をすつかりシメツケられる位はやむを得ないやうなので、それを忍びないと考へ、九一と補つておきました

（白）九二は黒地を消しつゝ傚をみて「六十一のツケコシから、なほ二一目下の石にのこつてゐるウスみなどをねらつたのですが

（黒）九三とコスンではみすしたけれど白九四と交換したまゝでは白「六十一の味がまだあります、それで打ちにくいやうですが九五も補ひました

戰の跡

●黒八三についての對局者のことばは正しい○白八四は黒八三の惡手に乘じ黒の姿勢をくづし眼形を脅したのである●黒八五とツガざるを得ないとは辛い形であつた○白八六にて三と二にコスミ（こゝにコスミがあれば白一二のサガリが利いてゐるから關は活きである）一目下の黒がとう殺まらうとするか、それを見てゐる處であつたかつた、黒八七と一つ出られる手順を見逃がしたわけではまさかあるまい、から結局譜の九十迄、損絡の打算を誤まつたものとする外ない●黒九一は甲意周到であつた●黒九三、九五の手順を反對にして考へる時、即ち黒九五白九四、黒九三の手順を反對にして考へる時、即ち黒九五、白九四、九三の手順としてみる時、九三の效果の小さいことは否定しがたい要するに九三、九五共に緩慢であつた、九三では單に、オ十にケイマして白九二の餘をとめれば十分であらう、或は譜の九五に至つてもなほ一「わ十一で惡くなかつた、そして白九二、九十一のツケコシに對しては黒「九二九十一白九十黒『れ十一」とヒイて九三の一子は捨て去ればよろしい

（制限時間各八時間）

所要時間（黒〔illegible〕、白〔illegible〕）

一分以內は切捨

學藝だより

◇京城短歌研究會十二月例會九日午後六時より東四軒町三八宮崎邸宅に開催、研究科目は▲短歌に現はる古語の研究▲古語の轉訛に就て▲小野小町の解剖、尚會員以外の來聽希望者は往復ハガキにて府外新堂里九七浦本短歌研究會宛の事、會費二十錢

◇エスペラント創始者ザメンホフ博士の第七十四回誕生祝賀祭を長谷川町金谷園に於て午後七時會費一圓にて開催、同好の士は參加を求めてゐる主催は京城エスペラント學會

◇出版記念會　百瀬千尋氏の歌集『鍾路風景』出版記念會は明後日十日午後一時から南大門通り千代田グリルで開催　會費金一圓

邦畫界

★…日活伊藤大輔監督は來春早々より全發聲『丹下左膳』劍の卷に着手する筈であるが、同監督はこれを同時に三四年陽春の超大作トーキーとして豫定された『忠臣藏』の準備を開始し『丹下左膳』濟み次第クランクするに決した、尚忠臣藏は前に松竹の全發聲あり日活が製作するには少くとも之れ以上のものを作らねばならぬとあつて近く時代劇部へ員を總動員して史實を調査する外諸說、即史學者等各方面の人々とあらゆる材料を蒐集しこれに伊藤監督自らシナリオを執筆の筈である

★…蘭領ボルネオに學術的大探檢を行つた醫學博士小倉太郎氏が同行の村田宜邇技師と共に撮影して來た蘭領ボルネオ首狩人種ダイヤ族の生活記錄『パンサ』は同博士らの主宰する學術映畫研究部作品として同研究會のメンバーたる日活監督鈴木重吉氏により編輯中であつたが此程愈々完了した

★…日活生え拔きの監督で新進スターの養成の巧みなことゝ重事映畫製作者として知られてゐた現代劇部の三枝源次郎監督は二十八日、日活を圓滿退社した

あられもない　聖林の自轉車熱

【ハリウッド發聯合】映畫の都ハリウッドではデイトリッヒ型のラッパ・ズボンと共に自轉車熱が相も變らず旺んだが最近ハズミの冒險をやつてあつたら玉の肌に黑痣を滲ませる●ゲイナー孃は膝小僧を少しばかり痛めた。ジーン・ハーロー孃は夜間自動車に衝突したが幸ひ自動車の方は停車してゐたのだからホンの擦過傷で生命に別條なしとは危ないく＼。かうした怪我者中人氣者のコンスタンス・ベネット孃が南畫に挨拶を貪び美しい眉に八の字をよせてゐる。それからメリー・ダンカン孃の腕に青い斑點が出來、お馴染のジャネット

讀者欄

▲どなた樣か！靜かな家庭で御子樣の受驗相手として安價に御世話下さる方はないでせうか（府內高普生）こんなのは新聞に出しても、どんな人格の人かわからないので、來て下さいと、すぐ返事をする人はありませんまたどこへ返事を出してよいのかわからないから返事のしやうもありません（係り）

▲願生さん御相手當方鮮銀社宅前にゐる者です（大學生）―かういふ返事を新聞に出しても、住所がないのであなた方二人は、どうして知り合ふことが出來ると思ひますか、どちらも新聞に名前を出すのがいやなら誌度どちらから出しても話のラチはあきません、この種の返事を要するやうな御希望は、返事は出しても無意味です（係り）

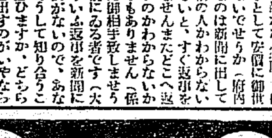

效能で賣れる　七ふく　ひゑぐすり

效能　逆上を引下げ便通をよくし梅毒其他諸毒を下す

藥價　半週分廿五錢　一週分五十錢　三週分一圓廿錢　五週分二圓　▲送料十錢郵外四十二錢

大阪高津表門筋　本家 七ふくや伊藤長兵衛　振替大阪九七三・電南七二九

煙草 化粧品 藥店にあり 定價 十五錢

595

たむし いんきん　つけてすぐきく　ハウト

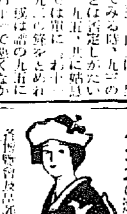

津村タンス店

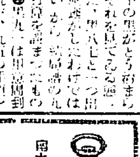

南大門通三（南大門前）竹內時計店　電本局二一二〇番　修繕は安くてうまい

阪井耳鼻咽喉科醫院　京城本町一丁目入口　醫學博士　坂井清

麻撚絲各種工業用　麻製ミシン及手縫絲　綿撚絲各種工業用　カタン絲ミシン用　小荷物包結束麻絲　帝國製麻株式會社製品　帝國製絲株式會社製品　朝鮮專屬販賣部

（特種品製作御希望に應ず 多量品は內地工場より直送致候）

愛國商行　京城府黃金町一丁目　電話本局三九〇二番　振替京城五九〇四番

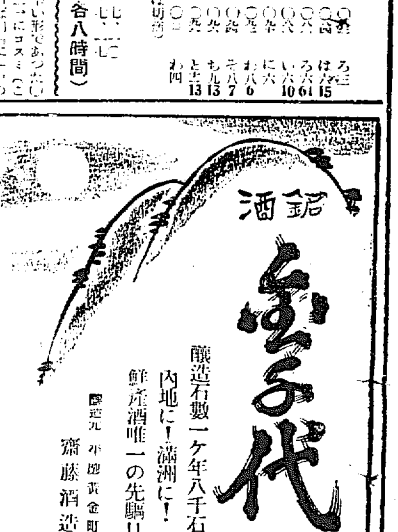

銘酒　金千代

釀造石數一ヶ年八千石　內地に！滿洲に！　鮮産酒唯一の先驅!!

釀造元　平壤黃金町　齋藤酒造合名會社

買收案の一　連續的な行惱みで　私鐵對策に暗影
結局傳統的方針の建直しか

總督府では從來私鐵買收と私鐵補助をもつて對私鐵政策の兩輪となしてゐるのだが、このうち私鐵買收は僅かに昨年度に朝鮮鐵道の買收を見たに過ぎず六、七、八年に夫々買收豫算計上を見つゝも削減の浮き目に逢ひ、更に本年も明九年度施行を目指して三線買收案（京南、金剛山、咸北の三線、價格四千三百萬圓）を目下提出中であるが、右は遞信省鐵道局大藏省當局の意見によつて洩らされた消息によれば、明九年度の三線買收案は折衝各査定にも難色あり、從つて大藏省通過は全く望み薄の形勢で、またもや買收案は握りつぶしの厄に逢着する運命におかれてゐる模樣である。鐵道局ではこの對策として補助法の改正を本議會に通過せしむべく、吉田鐵道局長より折衝難に折衝を重ねてゐるが、この打續く買收實現難に一團の希望を抱いてゐた業界は深刻な衝動を受けて困り、從來の私鐵政策は御破算として新に建直す必要に迫られるのではないかとみられてゐる

七萬哩位とする豫定である、會所は出來るだけ分散主義を採る意向である

鐵道旅客漸增

鐵道局における貨物の輸送量は急增の勢ひであるが是と比例して旅客の利用數も漸增しつゝあり十一月中の京城驛の呑吐人員を見るに乘車百十四萬二千七百四十八人で前年より五千七十三人增若十四萬六千四百九十八、前年比一萬九千四百四十人それ〲增加を示してゐるのは經濟の自然回復に因るであらうが、同所鐵道業務係の從業が經つてゐる結果も有力の原因と見られてゐる而して各等級別に見るに右の通りである

乘車　一等五二八人、二等　三、三四、三等一三三八、八五四
降車　一等一六四二等三、一六〇三等一四三、一六六

右の數字に依つて明かなる如く各等とも平均的に增加してゐる從つてこの數字から見た朝鮮の經濟状態は昨年と本年との間にさしたる各階級の經濟的不均衡は招來してゐないと見られてゐると觀測される運賃率も現在の所では普通の最大限度を超過してゐないのが正しい様で各等級の利用客の漸增がその證左であると見られる

共信買收交涉　歩み寄る
今明日中に正式手打か

朝鮮信託の共信買收懸案は既に先月中旬以來數次の兩首腦者會見により朝信の譲渡價格に關しては完全に意見の一致を見てゐたが、朝信當事者外部側の一切を意味する所謂朝信側の資金に關しなほ双方所見を異し、不調のまゝ遂に今日まで遷延してゐたがこの程雨宜間に譲歩氣分次第に醸成され、殆んど意見の一致點を見出し得るに至り、かつ當の谷朝信社長はけふ四日朝釜山より歸鮮して來たので今明日中に双方首腦者會談の上正式決定をなして手打ちを見る模樣である

西北鮮に　支店設置か
買收後の社員　過剩緩和策に

朝信の共信買收は愈よこゝ一兩日中に圓滿に折衝解決を見る模樣だが、この結果、共信側から朝信への重役入社はないが、たゞ社員は全部これを引繼ぐ結果、朝信としては相當社員の過剩を來たのみならず、現在朝鮮信託の地位の置き所により南鮮方面には共信支店が網を擴張し得るに至つたが、西北鮮方面には營業所その他が皆無の狀態だから、假令連絡強化は至難にしても近き將來に於て平壌と北鮮に支店又は出張所を新設することゝなる模樣である

三百萬石の　貯藏容易
石塚本府技師談

三百萬石の穀貯藏は、道に割當てると三十萬石にも足らず、籾を貯藏する郡は一道平均十五郡位とすれば一郡は平均二萬石の籾を貯藏するかと思ふが、假に百五十郡としても平均二萬石の籾を貯藏すればよい、從つて大地主などの籾は後廻しとして農會の倉庫によつて小口の籾をなるべく集めることにしたい、即ち中小農に優先さす意向であり、倉庫は一郡に少くも一ヶ所は建てる考へである、二百所

貿易協會理事會

朝鮮貿易協會では九日午後より定例理事會を開き左の件を附議する

一、基本金造成に關する件
一、總督補助申請の件
一、會員一業の件
一、日滿貿易懇談會の結果報告
一、大連の滿洲博覽會物産即賣所成績報告の件

商工聯合役員會

京城商工聯合會では七日午後三時より商工會議所内に新役員會を開き會務の打合につき協議する

朝取利益金處分案

朝鮮取引所では三日午後重役會を開き左の如き第四期利益金處分案を決定二十三日午後二時より總會を開きこれを附議する　圓

當期利益金	一一五六三七八
前期繰越金	五七五〇七一
計	一一七三一四四九
内	
法定積立金	七〇〇〇〇〇
別途積立金	七〇〇〇〇〇
役員賞與金	八〇〇〇〇〇
取引所獎勵金	二二三一二八
配當（年七分五）	
	九〇〇三一八七
後期繰越金	三〇五一三四

鹽販賣高

專賣局十一月分鹽販賣高は合計七千四百五十三萬三千四百八十八斤であるが之を各所別に示せば京城州六百六十九萬五千六百卅四斤鎮南浦一千百卅一萬四千八百六十六斤仁川二千七百七十八萬九千十四斤群山五百六十五萬二千百五十五斤木浦九十七萬七千四百五八斤釜山一千百二萬九千七百十八斤元山五百七十九萬六千六十七斤清津五百二十七萬八千六百卅九斤である

楚山金鑛會社　創立登記完了

産金獎勵の波に乘つて井上匡四郎子、清水長延氏、吉澤謙太郎氏等によつて計畫されてゐた楚山金鑛株式會社は去る廿七日東京で創立總會を終へ今四日京城地方法院に設立登記手續を完了した同社は平北楚山所在の五鑛區四百五十萬坪を買收し會社自身採掘製錬をなすと共に買鑛製錬をもなさんとするもので京城では事務所を黑拓ビル内に置き常務取締役吉澤謙太郎氏一名のみ重役が常駐することになつてゐる同社の資本金重役左の如し

資本金　五十万圓（全額拂込）

社長	井上匡四郎
專務取締役	吉澤謙太郎
取締役	清水長延
同	鹿島精一
同	高橋是賢
同	星野準一郎
東拓監査支配人	松岡民一郎
監査役	西藤濟三郎
同	川崎　駿
同	岡崎國信

前週中手形交換高

京城手形交換所調査による前週中の手形交換高は枚數三万八百二十三枚金額二十万七千百七十二圓八十五錢交換額四百六十七万四千五百六十四圓七十五錢

專賣局鹽取賣高

專賣局發表＝十一月分鹽販賣高は合計七千四百五十三万三千四百八十八斤である

京城商工會議所では七日午後三時から會議所内で新役員會を開き會務打合につき協議する筈

非合同運送の抗爭に　漸く妥協機運兆す
兩計算機關代表が折衝開始

非合同運送の計算機關たる丸計運送と丸交の對立は折衝荷動を繞つての時商に至る小運送業界の對立も結局、小運送業に經營した態度の機に依つて、丸交は相當に著しいものがあるが、最近雙方關係者も相當の打撃を受け立ち、特に丸交の關係者一同が上京折衝中であるが、丸計側の支配人朝日組三宅氏と過

兩計算機關の對立も結局の所、これが解決にはその態度を重ねてゐる、最近雙方の狀況は悲觀的な環境に逢つてゐるが、何しにしても折衝の不利である事は九月來双方共に夫々損はつてきたところであるからこの紛糾も近く解決するものと見られる

しかして兩者妥協の機運を深からしめた原因は、丸交の運賃を繞つて兩計算機關とも深刻な打撃をうけたためで、特に丸交は開業以來費用その他で開業二ヶ月餘で五千圓の赤字を生じたといはれ、一方丸計も相當の打撃をうけてゐる模樣である

期米
マ
仁川海岸町
定期取引店
電話　一六、二六、七九

雞卵市價低下

雞卵市價は目下漸次低落の傾向にあるが、これは朝鮮産の需要が増加し價格は次第に下落すると共に朝鮮産雞卵を合計一萬四千個の程度にて觀測されてゐるが如何にすればなほ安く早く而も有利なる販賣が出來るかを研究中である、ちの

十一月中の　米粟輸移出入高
米移出は前年より八萬石增
粟輸入は前年の二倍

十一月中の米粟移輸出入高は左の通りで、内地移出は前年の八十二萬石を突破して九十萬石に達し、また滿洲粟の輸入は前年の三萬五千石に對し六萬六千石と約二倍に達し米粟移出高は昨年度の第一ケ月たる十一月は米穀統制法の實施最初の月で、朝鮮でも豫て三百萬石の長期貯藏内定が伴へられ米界の動きは注意的で、米移出が非常に注目されてゐたが、十石に對し六萬六千石約二倍に達し奇異の感を抱かしめた（單位叺米に換算石）

	本年	前年
米輸出	七、五四〇	一〇、五三
米移出	九〇〇、九六	八二〇、七七
計	九〇八、五〇六	八三〇、五三〇

仁川近海漁況

仁川水産會社調査になる十一月中仁川港の鮮魚水揚高は數量に於て一萬七千二百貫で價格一萬八千百十五圓であるが近海漁況は終了期にして漸次閑散の時期なるも本年は例年に比し初旬以來漸次にして且天候良好のため漁場も充分で北鮮地方よりの鮮魚の入荷は増加し昨年同期に比し五千餘圓の増額を示したと

絲價暴落に喘ぐ　半島製絲家の對策
品種の改良、生産費の輕減等
廿日協會總會で凝議

生糸價格の崩落により内地では各地に操短休業が行はれ一方これが對策として生糸の需要増加米國以外の販路擴張等必死の運動が行はれてゐるが朝鮮においては既報の如く操短は行はず十營業の地方製絲は値段の昂騰にも拘らず五十万斤百卅萬の製絲家は苦境にあへぐ狀況であるが今後この不況が永引けば結局操業も已むを得ずまた大所もあらもなほ操業を續けてゐる状態であるが、他方發繭販賣期と稱する當時不振時代に當面してゐるために發行きおもはしからず減少して居り、最近は朝鮮農會の販賣の斡旋してゐるが、市價は頗る低廉で京畿道は相當八圓八十錢である原料繭は相當の二十日に開き、原料繭賣入に關する中間經費を出來得るだけ節減すること

一、原料繭購入に關する中間經費を出來得るだけ節減すること

一、品種の改良と生産費の輕減につき協議し、品種の改良に依り不況に對應せんとしてゐる

それがため朝鮮製糸協會では來る二十日同役に總會を開きこれが對策として

十一月末の　移出港在米
前年比二十二萬三千石增加

朝鮮各移出港に於ける十一月末現在の在米高は民間倉庫三十七萬五千四百七十石玄米十七萬六千八百七十石合計五十五萬二千三百四十石で前年同期に比し二十二萬三千七百七十七石前月末に比し四十八萬八千四百五十石の激増を示してゐる、而して各港別は左の通り

◇釜山　▲籾四四、一四八石▲玄米二四、七四五▲白米七、〇三六▲糯米四〇

◇木浦　▲籾五一、四五〇▲玄米三一、四一七▲白米五四二▲外米二一七

◇群山　▲籾三六、九一七▲玄米五三、一五、▲白米—

◇仁川　▲籾二二、四六七▲玄米二一、一三〇▲白米一八四▲糯米二〇八

◇鎮南浦　▲籾一二九、四一八▲玄米四五、三七八▲白米一六、八五八

慶北米の　格上要望
堂島米取へ

【大邱】昭和八年度米の大阪堂島米取の格付表を見るに

角ヤ印	一圓三十錢	不變
丸キ印	一圓十錢	二〇文格上
菱ク印	一圓十錢	同
丸仁印	一圓四十錢	同
丸ナ印	一圓八十錢	同
丸元印	一圓八十錢	同

右の如く木浦、群山、仁川、鎮南浦、元山何れも二十文格上を見てゐるが慶北米のみ不變であるがこれは如何なる理由に基づくか今年は品質も向上し當然格上げしなければならないものにも拘らず遺憾にたへないとすることをされては困ると道當局は勿論慶北穀物協會のために取引所側で早速抗議を申込むべく手續き中である

書面通關に贊成
税關當局努力を回答

朝鮮貿易協會では鮮滿國境の通關に關し多大の努力を續けて來てをり、在滿各税關に對しては去る十一月廿五日附を以て正式に書面通關を稟付中のところ、この程先方から多大の賛意を受け、先方の税關當局に於ても來る書類と通關で貿易品の對滿輸出品に對し書面通關による無檢査通關を實現せしめんと過般來各方面に向つて多大の努力する旨の回答を得た

十一月中の　局鐵荷動
依然活況持續

十一月中の鐵道局貨物發送數量は五十八萬七千三百三十六瓩で前年同月に比し粟、大豆、鮮魚、干魚類を除き他は悉く増加米は一萬七千瓩に增加した何大豆の減少は主産地滿洲以北が本年は軟弱の作付けであつたため一般市況が不計外にあつたためと一般市況が不況を利用し大豆は手控へられた爲めである

株式　伸惱
新東底堅し

前場　政局不安薄らぎ昨週西軟弛に引上げた折柄今朝は二日の整理期限完了した好感に買物表れ新東一七七圓九と二圓六錢方新は二圓と二圓一高日新一〇五圓丁と一圓丁高鐘新三一圓九と二錢の一價好調に始り、アト新東は一七六圓四の新値に沸騰したが續かず結局五圓四と二安寄付より五安大新は七圓三と二安に止め、日產は一一九圓一と反落して大引した

後場　狀り後の買物多く新東一七四圓九と五安大新一二六圓八と五安日産一一八圓四と七安拓新七圓九と日産中心に小甘に寄付きアト頭重の風情であつた

還境尙牙へず

熊谷辭職の政局苦境要望は二日の閣議で解決し現内閣の危機は去つたかに見へたが昨日閣議、兩日をかけた後藤農相の態度や農相支持の陸軍側の强硬振りを現内閣にとつて一難去つて又一難の形で政局のゆらうつは依然解消されない、休日前を以て終つた東株の整理期決では相當の客除外一店の休業で百卅四圓程度の取引所の肩揃を加申したが難生の意見高き專株として暮計とは見られず、目先師の新東價は直れ上げを抑撃されては一七七圓四の新

人絹株軒並惡化

人絹會社は來年後期の各社增産設備による供給力過大にして内地需要は輸出の期待も薄きに備へて内部保留に全力を集中し耐久力を保持するため極力増配を避ける氣運で三分增五分特配の帝人は一七七圓九に寄付き一七五圓三と二圓六安に止め閉目からは三圓近く下げ▲二期配の倉絹は一九三圓五と二圓安となり同社一〇八圓五及び帝人新は九〇圓丁と約一圓三十錢安で、其他東レ新新興絹帝人も軟化した

日魯五十圓臺へ

一時四十四圓臺にあつた日魯は配當後猛騰し今朝は高値五〇圓二と前日引より五圓四十錢の棒上げとなり結局四九圓二驅りに止めたがこれは一割の好配當を行へる共同漁業との合併運動によるものである

其他　朝鐵中新は五九圓三の寄から六〇圓三と一圓高第一新一四圓五と驅り▲電力株も根強く買はれ東京電燈は今朝寄二六圓五から二七圓九と猛騰後二七圓三と止め其他東邪も四三圓七と約一圓高

觀雜式株

惡選流濟ふといふ譯ではないが政界の事情は香しからず、株界高好感の用力品の外維株が急騰の情を見せたのではないかとの懸念もある▲年末高の豫想せる弱氣も弱氣に轉向を見せてをり暮高相場時消論が有力化してきた▲卅揚相場の亂高下があるとして結局其日主義に終らう▲新東も百七十圓と百八十圓の間を往來する程度だらう▲當所の新東日が一圓九十錢とベラボーに高くては買妙味は尠からず減殺される▲簡易は助米が三十弗と高くては今後の貿易にとつて重大な打擊たるは云ふまでもなく國際低落趨勢の弾性で日本は愈窮境に陷りはせぬか▲況や財政インフレの規模が小くなつたのであるから國の制材は何處にも見當らぬ▲巨大な資本家の衛資金を擁する英國の出勤は期持さるべく佛國ショータン内閣の短命豫想は資本家の蹶起が相國にノシかゝつて來ることになるだらう▲歳末から年初へは從來其動きが無感覺だつた資本の一轉一變に左右されるかも知れない

東	本日ノ人氣株（正午四日）
東新	二七、〇〇〇
日産	四七、三〇〇
同新	一六、五〇〇
後野新	二八、三〇〇
酸酒新	四八、五〇〇
九炭新	五二、〇〇〇
鐵新	五九、七〇〇
拓新	八、〇〇〇

現物　京城明治町二　清水株式店　電話本長二〇七八　株式

期米　下澁る
正米强硬に

前場　休日前は農林省の復活豫算不承認に買氣を阻止して氣崩れ商狀を呈したるも今朝は正米の强硬に相買氣を刺戟して寄付き等から好く買進み一圓十四錢中の一錢高に寄付きしも吹値は實物の氣勢が主から往がれアトは四十一錢と押しに仕手の見送りに逆鱗四十錢に三十七錢と再び引緩は販地安を入れて保合ひ崩れ模樣に前場を終つた

後場　販地の驅りを眺めて一圓二十四錢中一錢と二錢先二節一圓一九錢と一丁高に寄付いたが一圓二三の三七錢と依然として保合の商況であつた

政府買上待望

期米の買上げが近く實施される事は政府の買上げが近く實施されることの見地より産地は申合せた如く商漁り定期は押目狙ひに買進む者が多い結果であるの從つて一般の正米や定期がシツカリせる話

大原現物店
京城明治町
代表電話本局四七〇

●採算本位ノ勝勢
玉整理完了シ新タル漸ク思料ヲ擡頭ヲ傳ヘ下値ノ局限ヲ示サレ株ニ一般ノ人氣ハ低迷一般、砂糖株式等ニ乘ジ反轉ヘ、採算本位ノ現物買ヘ

東京國債市況

甲五分利一〇一、五五▲一圓四分利九七、九〇▲二圓四分利九七、九〇▲佛貨四分利一七七、七五

觀雜米期

農林省の復活豫算が承認されなかつたので米界では恐ち悲觀的氣を誘致し折角直り足に向いた相場も又屁古垂れてしまつた▲斯ふなると農林省が既に手形を發行して困る籾の貯藏標籾の如きも空手形となる憂があるので米界の前途が危まれるのも當然だらう▲當然と云へば朝鮮米の如き既に出盛の最中であるのに未だ以て買上げを實施せないが如きは農林省も保程血迷ふてると云ふの外ある

まい▲現に販地の十一日に四萬五千叺も鮮米の受渡が見に事は農林省が早く鮮米の買上げをやるからである▲故に農林省が何朝鮮米の買上げをグズくして居ると今に内地の各府縣市場には朝鮮米が充滿していくら農林省が對策を講じてもその效果は焼石に水見たいな事に至らぬとも限らない▲何れにしても農林省が迷ふ事は總てが山吹の花見たいで實のない事が多いのは困つたものである

產地賣腰强し

定期は農林省の復活豫算不承認に買氣を阻止して再び挫折を見るに至つたが一方正米は比較的產地の賣物薄に依り驅りしてゐるのみか籾の如きは大商にも拘らず過剩な狀態である從つて休日前不味な商狀を呈した定期も今後は相當の手數にも還しないと云ふ事から斯うした產地の賣り驅りにつき農商な田中翁平氏は左の如き語る農家の手持米は例年から見ると米だ多いも既に換金を必要とする者は一應手放して現在手持せる者は政府の買上げを期待して居る者が主であるからこの頃は產地でも籾の買付けに困まつて居る狀態で

あるそれが爲め正米の如きも勢ひ値を取り詰めて高く買らなければ取れないわけであるから各集散地より寧ろ産地の方がシツカリして居る次第である云々

手仕舞買强要か

最近產地は籾にせよ玄米にせよ貢物が非常に細つてゐるそれがため一時米界の出合ふた定期も正米の方が割高になつて不引合となつて居る從つてこの狀態が向續くとせば産地の當賣はその豫測を裏切られる羽目になるかも知れないと最近定期を割高に定期を賣つて居る者はその豫測を裏切られる事になるまた米の關係期近が二十日に納會する米は大部分籾であるのと今月は卸値の崩れ上げがあるやも知れないと見られてゐる

在庫米激增

去る二日現在の仁川在庫米は合格米六萬六百九叺無檢査米一千四百六十八叺俵籾は叺入二十萬九千九百九十八叺俵入三萬八千九百九十六俵にして前週に比較すると玄米が一萬六千餘叺籾は約七萬の激增を見た

群山（上進）

出廻十四萬叺買上決定裁入り買氣を刺戟し内地當用、地場の買漁ひに買行き漸く恢復し値合は菱ク三等卅四圓九十錢四圓卅四圓七十錢と、二十錢方上進んだ

木浦（氣重）

出廻卅八叺、掲米日小凪したが廻り激増と在米の嵩高である等米外合節にて問屋買意く向なく依然氣重い成行を早し九六三等卅一圓廿錢四等廿四圓九十錢と休日前同事である

大邱（保合）

各地期米の軟化と入荷安値押ひに上値買氣なきも一杯引合ひまで移出筋買進みて思ひ掛けぬ大商内となり慶尚三等二十四圓五十錢四等二十四圓十錢見當

仁川（保合）

丸仁三等二十四圓九十錢
四十錢四等二十四圓五十錢

大豆

龍山三等十一圓九十錢金洋南市四等十一七十錢內訓水原四等十一圓四十錢丸安四等十一圓三十五錢で何れも保合である

京城府明治町二丁目二二
秋田株式現物店
▲高▲安　電話本局四六〇番

▲朝鐵新	二〇一
▲朝紡	二〇三
▲朝鮮新	三二三
▲京新	二五〇
▲拓新	六〇
▲明東新	三六五
▲東新	三二
▲日産	四八
▲日石	五二
▲日水	三〇
▲倉新	三四
▲帝人新	三〇
▲日川	[illegible]
▲鐘新	[illegible]
▲新	[illegible]
▲帝人	[illegible]
▲日新	[illegible]

▲京電新	[illegible]
▲三井新	[illegible]
▲北炭新	[illegible]
▲磐城新	[illegible]
▲入山新	[illegible]
▲第二新	[illegible]
▲戸畑	[illegible]
▲製紙	[illegible]
▲王子	[illegible]
▲人絹	[illegible]
▲日石	[illegible]
▲旭絹	[illegible]
▲内外	[illegible]
▲電上	[illegible]
▲新興人	[illegible]
▲新東	[illegible]
▲大新	[illegible]

外電（四日）

倫敦銀塊	一八片一六分ノ九
米棉	十錢安
印棉	五十錢安
スチール株	四四弗四分ノ三
アナコンダ株	一四弗八分ノ三
日米為替	三〇弗四分ノ三
英米為替	五弗一六分ノ一
紐育銀塊	四三仙一八分ノ五

株式（四日）

朝取短期

銘柄	寄付	大引	高値	安値
朝取新後	[illegible]	[illegible]	[illegible]	[illegible]
同新前	[illegible]	[illegible]	[illegible]	[illegible]
大新前	[illegible]	[illegible]	[illegible]	[illegible]
新東前	[illegible]	[illegible]	[illegible]	[illegible]
日産前	[illegible]	[illegible]	[illegible]	[illegible]
同新後	[illegible]	[illegible]	[illegible]	[illegible]
拓新後	[illegible]	[illegible]	[illegible]	[illegible]
鐘新後	[illegible]	[illegible]	[illegible]	[illegible]

清算と日歩

銘柄	清算	日歩	代引
朝取	[illegible]	[illegible]	[illegible]
同新	[illegible]	[illegible]	[illegible]
大新	[illegible]	[illegible]	[illegible]
新東	[illegible]	[illegible]	[illegible]
拓新	[illegible]	[illegible]	[illegible]
日産	[illegible]	[illegible]	[illegible]

朝取短期建玉表

	賣方	買方	建玉數
朝取	[illegible]	[illegible]	[illegible]
同新	[illegible]	[illegible]	[illegible]
大新	[illegible]	[illegible]	[illegible]
新東	[illegible]	[illegible]	[illegible]
拓新	[illegible]	[illegible]	[illegible]
日産	[illegible]	[illegible]	[illegible]
同新	[illegible]	[illegible]	[illegible]

出來高

短期　四一、三〇〇枚　累計　八〇三〇枚

東京新東取組

賣買　四一〇　枚

大株短期

銘柄	寄付	大引	高値	安値
大新前	[illegible]	[illegible]	[illegible]	[illegible]
鐘新前	[illegible]	[illegible]	[illegible]	[illegible]
日産前	[illegible]	[illegible]	[illegible]	[illegible]
新東前	[illegible]	[illegible]	[illegible]	[illegible]
日産後	[illegible]	[illegible]	[illegible]	[illegible]

大株長期

銘柄	前引	後寄	後引
同新	[illegible]	[illegible]	[illegible]
大新	[illegible]	[illegible]	[illegible]
日産	[illegible]	[illegible]	[illegible]
同新	[illegible]	[illegible]	[illegible]
鐘紡	[illegible]	[illegible]	[illegible]
日産	[illegible]	[illegible]	[illegible]
新東	[illegible]	[illegible]	[illegible]

東京現株

銘柄	寄付
東株	[illegible]
同新	[illegible]
日銀	[illegible]
同新	[illegible]
鐘紡	[illegible]
同新	[illegible]
東拓	[illegible]
同新	[illegible]
東電	[illegible]
日石	[illegible]
湖毛	[illegible]

東株短期

	寄付	大引	高値	安値
新東後	[illegible]	[illegible]	[illegible]	[illegible]

期米（四日）

朝取仁川

限月	前場 當限	中限	先限	後場 當限	中限	先限
（一）	[illegible]	[illegible]	[illegible]	[illegible]	[illegible]	[illegible]
（二）	[illegible]	[illegible]	[illegible]	[illegible]	[illegible]	[illegible]
（三）	[illegible]	[illegible]	[illegible]	[illegible]	[illegible]	[illegible]
（四）	[illegible]	[illegible]	[illegible]	[illegible]	[illegible]	[illegible]
（五）	[illegible]	[illegible]	[illegible]	[illegible]	[illegible]	[illegible]
（六）	[illegible]	[illegible]	[illegible]	[illegible]	[illegible]	[illegible]
（七）	[illegible]	[illegible]	[illegible]	[illegible]	[illegible]	[illegible]
（八）	[illegible]	[illegible]	[illegible]	[illegible]	[illegible]	[illegible]
（九）	[illegible]	[illegible]	[illegible]	[illegible]	[illegible]	[illegible]
（十）	[illegible]	[illegible]	[illegible]	[illegible]	[illegible]	[illegible]

東京期米

節	前場 當限	中限	先限	後場 當限	中限	先限
（一）	[illegible]	[illegible]	[illegible]	[illegible]	[illegible]	[illegible]
（二）	[illegible]	[illegible]	[illegible]	[illegible]	[illegible]	[illegible]
（三）	[illegible]	[illegible]	[illegible]	[illegible]	[illegible]	[illegible]
（四）	[illegible]	[illegible]	[illegible]	[illegible]	[illegible]	[illegible]
（五）	[illegible]	[illegible]	[illegible]	[illegible]	[illegible]	[illegible]
（六）	[illegible]	[illegible]	[illegible]	[illegible]	[illegible]	[illegible]
（七）	[illegible]	[illegible]	[illegible]	[illegible]	[illegible]	[illegible]
（八）	[illegible]	[illegible]	[illegible]	[illegible]	[illegible]	[illegible]

大阪期米

節	前場 當限	中限	先限	後場 當限	中限	先限
（一）	[illegible]	[illegible]	[illegible]	[illegible]	[illegible]	[illegible]
（二）	[illegible]	[illegible]	[illegible]	[illegible]	[illegible]	[illegible]
（三）	[illegible]	[illegible]	[illegible]	[illegible]	[illegible]	[illegible]
（四）	[illegible]	[illegible]	[illegible]	[illegible]	[illegible]	[illegible]
（五）	[illegible]	[illegible]	[illegible]	[illegible]	[illegible]	[illegible]
（六）	[illegible]	[illegible]	[illegible]	[illegible]	[illegible]	[illegible]
（七）	[illegible]	[illegible]	[illegible]	[illegible]	[illegible]	[illegible]
（八）	[illegible]	[illegible]	[illegible]	[illegible]	[illegible]	[illegible]
（九）	[illegible]	[illegible]	[illegible]	[illegible]	[illegible]	[illegible]
（十）	[illegible]	[illegible]	[illegible]	[illegible]	[illegible]	[illegible]

大阪期米受渡高

	賣方	買方	取組高
當限	[illegible]	[illegible]	[illegible]
中限	[illegible]	[illegible]	[illegible]
先限	[illegible]	[illegible]	[illegible]

引除氣配　三〇三圓　納

各地期米

◇兵庫　前寄　前止　後寄　後止
◇下關　前寄　前止　後寄　後止
◇名古屋　前寄　前止　後寄　後止
◇釜山　前寄　前止　後寄　後止
◇大邱　前寄　前止　後寄　後止
◇群山　前寄　前止　後寄　後止
◇木浦　前寄　前止　後寄　後止
◇鎮南浦　前寄　前止　後寄　後止

商品（四日）

◇横濱生絲　寄付　止め
◇大阪棉花　寄付　止め
◇大阪綿糸　寄付　前引　後寄　後引
◇大阪人絹　寄付　止め
◇大阪砂糖　寄付　大引

金融（四日）

◇日銀帳尻
◇東京コール　無條件　七厘五毛より七厘
◇鮮銀帳尻
◇正金相場

明暗旗本男　(74)
大島多慶夫
（畫）寺田英三

この妻と子（一）

眞夏の烈しい暑さは、大江戸の巷を熔爐のなかへ投げこんだやうで、神田明神の境内は、まるで、祭りの日のやうに、暑さを避ける人々の群で賑はつてゐた。

『喧嘩だ』

と、一塊になつてゐる群集の間から、だしぬけに大きな聲がひゞいた。

暑さにだれきつてゐる人々は、何ごとか強い刺戟をうけて緊張した氣持になりたいのが人情とあつた。それつとばかりにバタ〱と馳けてゆく。

『盗人だ』

と、つゞいて又恐怖におびえた聲がひゞいた。

『泥棒だ』

『巾着切だ』

さうし男女の聲が錯綜して又聞えると、心の緊張を求めてゐた連中は、たゞ夢中に興味に引摺られて馳けて行く。

下に置いた。

與力も、同心も、岡つ引も、新しい犯罪の種類にはどんなに面喰らつたか知れなかつた。

五左衞門はまだ松の下へ腰を下した。そして、獨り言にこんな事を呟いた。

『矢立取が役人の手からやつかまるものか』

まつたくまだ一人として捕へられたものはなかつた。はかりではない。その盗人の姿を見たものも誰一人としてなかつた。

だから、無宿の市井の日から……

五左衞門は松の下にもたれてゐたのであつた。

と、騒々と立籠んだ太い杉の蔭の涼しい木蔭に腰を下してゐた身振りの見苦しくない若侍。ハッと振つた。

『何人。何ごとだ』

と、走つてゆく町人をよびとめたやうに立ち上つた。

聲をかけたのは、彼の松平五左衞門であつた。

『この頃はやり出した矢立泥棒でござります』

『うむ。さうか』

と、五左衞門鼻先でにやりと笑つた。

近かに江戸の市中に起つた不思議な盗難事件であつた。どことなく人の寄り集まる盛り場では、大抵二三人のものが腰の矢立をぬき取られる。そして、それが誰の仕業ともさつぱり手掛りがないのであつた。

この奇異な盗賊の横行を傾いた北町奉行丹波守はポンと膝をうつた。

『考へたな』

と、微ながらも俵いことを案出したやうに膝を叩いて、直ぐにこの祖を伊豆守の屋敷に届へた。

伊豆守によつて、信濃をかこむ但馬守藤堂と丹波守直轄の三頭制度がはじまつて、こゝに、石見の丹波守はまた閑を拔ひから解放されて、ふたゝび南町奉行となつて、北町奉行の榊原監物をも自分の支配の

五左衞門はパチリと眼を開くと何ごとか合圖でもするやうに手を振つた。

怪しい小姓は躍々と又四方を眺めまはしたのであつた。

『さうか』

『近くには誰も居りません』

そして、油斷なく四方を見廻しに

『どうだ。今日の收穫は……？』

『前に少うございます』

と、小姓姿の女、懐手から、僅や市前の矢立をとり出して、素早く五左衞門の手に渡した。すぐに五左衞門はそれを懐中の奥へ捻じ込んでしまつた。

しかし、お柳、毎日お前にも苦勞をかけるな』

と、五左衞門は女の顔をしみじみと眺めて、いかにも感激したやうに云つた。

怪しい小姓は、彼の『やなぎ風呂』へかけつたお柳の變裝であつた。

『いゝえ　あたしや、貴所の指圖を守つて居るばかり、ござんす』

『しかし、盗んまでして呉れるとは……。お柳まことに濟まない。まあ許せ。いづれはお前も世の中に出してやるぞ』

『でもね』

と、お柳は退に悲さうに伏目になつて口籠つた。

第九千三百四十九號　（明治四十年九月八日第三種郵便物認可）　（日刊）　THE KEIJO NIPPO　昭和八年十二月五日　【皇紀二千五百九十三年】

京城日報

新年特大號 キング

日本一の大部數！ 日本一の出來榮え!!

函入り 五百廿頁の大書籍

新語新知識 附 常識辭典

新知識、常識は出世榮達の基！此の一冊新時代活躍成功の活辭典!!

新しい問答體で、澤山の例話や挿話を交へ、スラ〳〵解つてトテモ面白い。

鳩山文部大臣序

第二附錄 西郷南洲翁掛軸用名筆
竪三尺 横一尺三寸五分
西郷侯爵家御秘藏
南洲翁が自作の詩を自書したる意義深い國寶的逸品、朝夕之を仰げば心氣自ら爽快を覺ゆ！

第三附錄 東郷元帥掛軸用名筆
竪三尺四寸 横一尺三寸五分
小笠原子爵家御秘藏
活ける軍神東郷元帥の信念を揮毫されたる大名幅！萬人の胸を打ち襟を正さしむる大教訓。

第四附錄 横山大觀畫伯掛軸用名畫
新聞紙二頁大
御物 特別御許可
日本畫壇の至寶として世界的名聲を謳はるゝ畫伯が渾身の熱誠をこめたる神品「扶桑第一峰」

新掲載 時代小說 不惜身命 山本有三
一年一作を標榜の山本有三先生が、特にキングに寄せられた大傑作、しかも之は先生が始めての時代小說で實に文壇の驚異！ 忠勇無双、剛毅果斷の青年武士の大活躍を綴つて描き出された波瀾を見よ!!

新掲載 諧謔小說 勝ち運負け運 佐々木邦
諧謔小說は何といつても佐々木邦先生、上品で明るくて、しかも面白くて、老若男女誰でも大喜び！ 何度讀んでも笑はずには居られぬ面白さ！

新掲載 時代小說 鬼伏せ頭巾 村上浪六
鬼伏せ頭巾とは聞くからに厳めしいが、頭巾の主はこれは又稀代の美男子、生れ落ちると競爭相手だつた株屋の若旦那二人の素敵な物語たのは何か謎がありさうだが、そこへ、惡侍に追はれた江戸名代の美人が飛び込んだので…面白い〳〵

新掲載 長篇講談 稲葉小僧新助 神田越山
水の垂れる様な美男に生れ乍ら、持つて生れた荒事好み、我は天下の大盗なりと名乗りつゝ、六十餘州を股にかけ、強きを挫き弱きを助ける俠快仁俠の物語。講談は面白い、稲葉小僧新助は面白いと大評判

新掲載 時代小說 戀山彦 吉川英治
會と權力を以て天下の名器『山彥』の三味線を奪はんとする柳澤吉保の魔手を逃れて、京へ上つた又四郎又姐に、執拗にも追ひすがる覆面の怪手！第一回よりグイ〳〵引き込まれる大興味、早く御讀

新掲載 現代小說 珠は砕けず 加藤武雄
姉は牡丹にも似たるモダン美人、妹は清楚白百合にも譬へん佳人、歐洲に留學の快青年とこの美人姉妹を繞る波瀾萬丈の物語を見よ!!

笑ひと愉快の大博覽會
『笑は辨ぜず』の…… お正月には何より面白い可笑しいこの特輯で家中お笑ひ下さい

▲軍事小說 敵中挺進六百里 山中峯太郎

剣俠巷談 明暦名劍士
新人小山寛二氏大力作！
…エイッ！と斬り込んだ白刃に頭二つと思ひきや、そこは劍道の大達人、ヒラリと體をかはしてキット見返せば、これはこれ妙齢の女の帯！果してどうなるであらうか

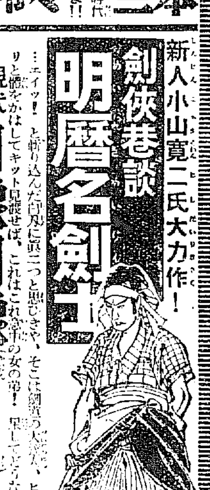

▲現代小說 日像月像 菊池寛
海軍士官と豪家の兄妹を繞る豪家の姉妹

▲現代小說 金環蝕 久米正雄
美人に惚れて上京した快青年に殺到する

福田平八郎畫伯 戀の出世作…朝倉文夫

…小說よりも奇！ 見よ腕一本、見事喝采した美人を得た血涙譚
▲死刑囚から大統領に
一九三六年は何故日本の危機か 澤田謙

▲大衆小說 萬五郎青春記 野村胡堂
▲武俠小說 青空無限城 三上於菟吉

▲人情 もぐら 金子洋文
▲新作落語 行商歡迎
▲物語 親心 菊池寛
▲武家哀話 恨みの竹光 長三

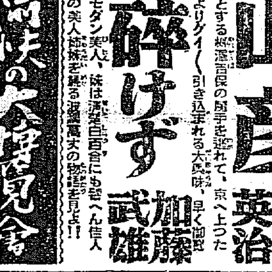

松岡洋右氏

沈默を破りて九千萬同胞に訴ふ 松岡洋右
…ジュネーヴより歸りて以來、特に思ふ所ありて沈默を續けたる氏が、俄然國難を痛感して全同胞に訴ふる大熱論！ 世界の秘密、動向、人物等一目瞭然、萬人必讀

非常時陸海軍の将星を語る座談會
…各將軍の事も知り抜いてゐる陸海軍記者倶樂部の腕きき記者が揃つて、面白い、珍らしい、感嘆する話が續々出て、各將軍の面目躍如！稀に見る大記事、ゼヒ御讀

人氣花形オンパレード
▲日本は良い國だ!! 陸軍大臣 荒木貞夫
▲五・一五事件 海軍側被告の家族と語る
▲籠の鳥哀話 岡部少年刑務所長
▲私の縮尻話 四名家
▲母犬の話 松本恵子
▲お正月さん 北川千代
▲歐洲で拾つた話
▲菊池寛漫畫問答

探偵小說 妖蟲 江戸川乱歩
…次々に起る大怪事件に都の人々色を失ふ！妖蟲の正體は何か

▲運命悲話 返り咲く華…橋爪健
▲任俠異聞 義人血笑記…三上於菟吉

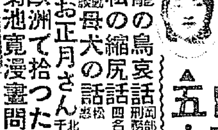

天國 ○ハチロー歩けば珍談に當る サトウ・ハチロー
○新年の家庭奇術と家庭遊戯
○大入滿員漫畫大レヴュー館
○お馬どん…○はてな？…○御存じですか
○キング笑話…○世間ばなし

定價 本誌は堂々七百頁 單行本附錄五百頁 國寶的の三大附錄 この大奮發で 六十錢 送料十一錢

今スグお求め下さい!!

東京本郷 大日本雄辯會講談社 振替東京三九三〇

印度側の回答に諾否を表明せず

わが代表請訓を言明す

日印第十四次本會議

【ニューデリー四日發聯合】日印會商の成否を決するものとして重大視されてゐた第十四次本會議は四日午前十一時十五分開會された、右會議において印度代表ボア商務長官は日本代表部の最後案に對する新對案を提出した、澤田代表は右對案に對して直ちに諾否を表明せず、即時本國政府に請訓すべき旨回答し、懸案の最後的決定は更に後日に持ち越されるに至つた

コンミユニケ

第十四次會商後直ちに次の如き簡單なコンミユニケが公表された

日印兩國代表は四日午前さらに會商を續けた、右會商において印度代表は前回の會商にて日本代表の提出した提案に對し詳細なる回答を提示した、日本代表は右回答について更に本國政府と議する必要あるべき旨言明した

二個の修正案提出

澤田代表ボア長官と協議

【ニューデリー四日發聯合】第十四次會商において印度政府は最終的爭點となつてゐる綿布品種別輸入割當量について更に二個の選擇的修正案を提出した、右修正案の內容は次の通りである

第一案　品種別割當比率を左の如く決定す(新提案)生地四一、緣付生地一五、晒一一その他三三

第二案　各品種別比率割當量は從前のまゝとし日本代表部の主張する綿布輸入總數量一割即ち四千萬平方ヤードの融通性を承認するか▲品種の融通量は總量の四分即ち一千六百萬平方ヤードを超えないことを條件とする▲即ち融通量を一品種のみに適用することを避けて融通量四千萬平方ヤードを各品種に分配することを條件とする

會商後澤田主席代表は栗原書記官を伴ひインド主席代表ボア商務長官を長官室に訪問、更に十五分間協議を遂げた、なほ日本代表部はデリーの宿舍メイドンスホテルに引揚げた後一時間に亘り對策を練つた

日本案を無視す

會商成否は政府の決定一つ

【デリー四日聯合】第十四次會商においてインド代表から提出された新對案は日本代表部の最終案と相隔ること遠く澤田首席代表は會議席上最早現地において貴方の對案につき考慮する餘地全然なく代表部としては本國政府に請訓して本國政府の裁斷を仰ぐほかない旨回答した、インド政府の新對案の內第一案を從來の提案における品種別比率と比較すれば次の通りである

	新	舊	增減
生地	四一	四五	△四
緣付生地	一五	一三	二
晒	一一	八	三
その他(加工綿布)	三三	三四	△一

日印兩國政府の最終的爭點となつてゐる兩綿布の割當比率において四分即ち一千六百萬平方ヤードの增加を承認してゐるが、兩綿布に對する從來の貿易慣例に基き日本代表部の一割融通要求を無視したものにほかならない、更に第二案において表面一割融通要求を承認して一品種に右一割融通量を全部に振り當てるのを阻止し、一品種の融通限度を四分に仕切つてをり、結局問題の兩綿布についてはインド案の比率八分に加ふるに融通率四分即ち一割二分の比率を認めるに過ぎないもので、要するにインド政府の新對案は兩綿布につき四分一千六百萬平方ヤードの讓步を申出て事實において日本代表部の新提案を回避しインドに於る兩綿布市場を驅逐しやうといふランカシア綿業界側の提唱たるに過ぎない、斯くてインド政府の新對案は日本代表部としてはともかく代表部の意見を添へて新對案の內容を本國政府に打電し本省の裁斷に俟つて決定したもので日印會商の成否は一に帝國政府の決定如何にかゝることとなつた

日・米　艦船數と比率

双方の建艦計畫完成後

三六年度末

【東京電話】一九三五、六年の國際危局に處する帝國海軍第一線の守りとして海軍第二次補充計畫の豫算は計上され、制限內艦船二十二隻(噸數六萬三千八百噸)制限外艦船二十二隻(噸數未詳)計四十四隻の威容を備へるため、四億三千萬圓を以て九年度を初年度として愈よ盛大に着手一九三六年末に完成を見る筈であるが、完成後の日米兩國の制限內外の艦船數及び比率左の如くである

主力艦

	隻數	噸數
日	九隻	二七二、〇七〇
米	一五隻	四五〇、四〇〇
比率	〇、六〇	

航空母艦

	隻數	噸數
日	五隻	七八、四二〇
米	六隻	一三六、三〇〇
比率	〇、六〇	

甲級巡洋艦

	隻數	噸數
日	一二隻	一〇七、八〇〇
米	一六隻	一五二、六五〇

(建造中のもの二隻あり)
比率　〇、七一

乙級巡洋艦

	隻數	噸數
日	一七隻	九八、七九五
米	一四隻	一一〇、五〇〇
比率	〇、八九	

驅逐艦

	隻數	噸數
日	七六隻	一〇五、一三二
米	二一六隻	一四九、四〇〇
比率	〇、七〇	

潛水艦

	隻數	噸數
日	三五隻	五五、三五三
米	四八隻	五一、〇二〇
比率	一、〇〇	

補助艦

	隻數	噸數
日	一四五隻	四四一、六九九
米	二〇〇隻	五九五、八七〇
比率	〇、七四	

總計(補助を含まず)

	隻數	噸數
日	一五四隻	七一四、七六九
米	二一五隻	一〇五〇、二七〇
比率	〇、六八	

備考▲本表は完成艦艇を以て算出せり▲米國は產業復興資金に依る三ケ年建艦計畫を含むも今後の計畫は加味し居らず▲日本は第二次計畫案を含む

重荷をおろした軍部兩相

二日豫算閣議で、海軍豫算再復活要求一千五百萬圓を容認させてホッと一息の大角海相(向つて左)と、滿洲事件豫備金中から一千萬圓を捻出して豫算閣議の決裂をみごと防いだ荒木陸相(向つて右)が首相官邸を退出するところ

藏相の要望で

豫算閣議の記錄を作成

【東京電話】去る二日の豫算閣議に於て陳述した高橋藏相の財政意見は帝國財政の現在及將來に於ける財政の基礎を鞏固ならしむる所以を說いて、各閣僚の參考に資し、放漫なる財政々策を引締めた堂々たる所論であつた、これに對する各閣僚の意見も尊重すべきものあるので、この閣議の內容を特に記錄に止め置くことを藏相より要望あつたので、堀切內閣書記官長はこれを作成し四日午前十一時半高橋藏相を官邸に訪問右記錄を提示した

米國失業者

八百五十萬人

【ワシントン三日電通】米內務長官アリス氏の發表によれば十一月十五日現在の全米失業者總數は八百五十萬人で復興事業計畫による失業救濟數は三百萬人に達したと

佛國で盛んな日本語熱

パリ日佛會館長のオノラ氏夫妻昨夜入城

パリ日佛會館長として訪日一ケ年、朝野の名士と日佛親善に努めた佛國元文相、現上院議員のアンドレー・オノラ氏夫妻は、日佛會館加藤清一郎氏の案內で四日午後五時入城、醫師松知の山田城大總長初め田中本府外事課長、藤田李王職長官、デユペール領事等に出迎へられ朝鮮ホテルに投宿したが少憩後直ちに自動車をかつて夜の京城をのぞき、同七時から山田城大總長、同校教授等の晩餐會に臨んだ、同氏は五日朝神宮參拜、十一時宇垣總督を本府に訪問後城大を訪問し學術的日佛交歡をなし、午後一時半總督官邸の午餐會に臨み同四時半國際親和會の茶話會に臨む筈である、さらに六日夜退城、滿洲國に向ひ奉天、新京、大連を經、支那に向ひ、北京、南京を訪問し、十六日上海發海路歸國の途につく豫定である、この間日、支要人とも會見する筈で同氏は左の如く語る

永年の希望が達せられて日本を訪れることが出來たのは嬉しい日佛は從來非常に仲良くやつて來たが、今後兩國は互に日佛語を一般化し一層親善味を加へてゆかねばならぬと思ふ、既に我國では日本語熱が旺盛で、日佛學生は日本語で會話してゐる程だ、滿洲國に對しフランスが否承認を下すやうに傳へられてゐるが、政府として方針を決定してゐるかどうかは知らぬ、個人達が目論でゐることは耳にしてゐる(寫眞は同夫妻と出迎への山田城大總長)

滿鐵より提出の改組案審議始まる

滿洲國經濟開發に向つて

【新京四日電通】八田滿鐵副總裁及び十河、河本、山崎三理事は四日午前七時新京着、ヤマトホテルに少憩後、八田副總裁は十河理事を伴ひ午前十時五分關東軍司令部に菱刈關東軍司令官を訪問、滿鐵改組に關する滿鐵案を正式に提出した依つて關東軍司令部では直ちに小磯參謀長室に小磯委員長、岡村、沼田以下各委員參集し、菱刈司令官は八田副總裁より提出された滿鐵改組案を小磯委員長に手交し、斯くて愈よ一九三六年の難局を目標として滿洲國經濟開發の根本方針を決すべき第一回委員會は開催されたが、四日の會議では滿洲產業開發根本方針要綱即ち(イ)駐滿帝國最高統制機關の創設及び之が機構權限問題(ロ)產業開發に關する機構及之が實施時期など內定論に關する論議が行はれた模樣である、次回の委員會には陸軍省より派遣された中央委員秋永少佐及び永井一等主計正に滿洲國側より星野財政部理財司長、鈴木銀行司長の諸氏が委員として出席することになつた、八田副總裁は軍司令部に出頭前ヤマトホテルで語る

今回の滿鐵案は滿洲國產業開發の根本方針をよく咀嚼した上過去二十日間慎重審議を重ねた結果生れたものであつて滿鐵改組の技術的方法としては最上のものと確信してゐる、この改組案が四日軍司令部に提出されれば完全に滿鐵の手を離れる譯であるが、今後の滿鐵としては本案の成行を注目するより外ないが三十年の歷史を有する滿鐵が新產業開發機關への解消と歷史的事業の遂行に當り、最初よりその衝に當つてゐる自分としては實に感慨無量である

遞信局長は井上清氏(京城府尹)か

後任に竹內氏有力

決定はけふの閣議で

【東京電話】遞信局長山本犀藏氏の西鮮電氣會社長就任に伴ふ異動は五日又は八日の閣議で決定を見ることとなつたが、遞信局長後任には松本京畿道、關崎忠南兩知事又は京城府尹井上清氏の三氏の內より詮衡起用を見る筈であるが、井上氏最も有力である、なほその後任には竹內京畿警察部長、大島釜山府尹が下馬評に上つてゐるが、竹內氏說が有力である

(寫眞は井上氏)

けふ內政會議

進退を賭して踏張る農相

一方自力更生論も有力で纒まればよいが

【東京電話】農林省豫算の大削減に刺戟されて、急遽五日開會されることゝなつた內政關係閣議の成果如何は、後藤農相の進退をかけられてゐるので會議の進行狀態は特に重要性を帶びるに至つた、而して內政會議の建前はこれまでは主として恒久根本策の樹立にあつたが、農林豫算削減の結果は農村、漁業保險、販賣統制、經營合理、蠶絲對策、農業活動促進、肥料對策等緊急施設を要する問題が中心議題となる見込みである、またこれが實現には巨額の豫算を伴ふのでこれら對策は內政會議において樹立されるや否や疑問視されてをり、會議は緊急且根本的對策を樹立する必要上から前途はなはだ多難を孕む模樣である

暗雲

即ち後藤農相は豫算閣議の不滿足を內政會議で取り戻すべく極度すこぶる強硬であり、その主張は農村非常時の認識を前提とし、對策は農民の自力更生のみでは到底期待し得ず、積極的な政府の援助を要するものとし、これに對する高橋藏相その他一部閣僚は農村の非常時はある程度まで緩和され、對策は主として自力更生に待つべきものとし、雙方の根本意見にははなはだ相當の懸隔がある模樣であり、假りに意見一致を見ても高橋藏相が農村問題の重要性を十分諒解し、財政的救援を與へるかどうかは危ぶまれてゐる、更に內政會議の熱心な支持者と目される

荒木

陸相も農村對策の要は痛感するも、國際問題の根本方策を確定的になさるべきものとし、後藤農相の主張せんとする緊急且匡的對策にはさほど贊成せざるやに傳へられる、かく觀察すれば內政會議における農村對策の根本方針決定はなほ議論の餘地を殘し、具體的對策については、當議論もあるべく、一方後藤農相はおそらく議會休會前までに目鼻をつけたい意見を持ち態度強硬であるから、內政會議の前途はなほ多くの困難が橫たはつてをり果して後藤農相の滿足するほどの結果を得るや否やは甚だ疑問とされてゐる

幼年學校生徒を再び募集する

將校が足らぬ上に同校出の將校が優秀なので

【東京電話】三國干涉の後明治大帝の畏き大御心より優良將校養成の目的を以て東京、仙臺、名古屋、大阪、廣島、熊本の六ケ所に設立された陸軍幼年學校は、その後大正十四年の軍縮以來漸次廢校の悲運に遭ひ、現在は東京一校のみとなつたが、滿洲事變で名譽の戰死を遂げた將校だけでも二百數十名に上り、皇軍將校に大不足を生じ隊附に豫後備將校中より特に志願將校を募る有樣となつた、その上事變勃發の經驗で幼少の頃より皇軍精神を涵養した幼年學校出の將校の優秀さが確認に立證されるに至つたので再び幼年學校生徒を募集することゝなり、昭和八年度には今までの五十名を七十五名に、同九年度には百二十名を募集し、更に同十年度には一躍百五十名を增加することゝし、これに要する經費一萬六千圓を本年度陸軍豫算に計上してゐたが、愈よ大藏省の承認を得たので、明年から右增員教育のため兵舍その他の設備を增加することゝなつた

內相も重大視し

圓滿進行に極力斡旋

【東京電話】內政關係閣議に對し山本內相は從來傍觀的態度を執つてゐたが、今回內務、農林の時局匡救事業は悉く大なる否定を加へられ、地方民及び政黨間の不滿は相當深刻なものがあり、旁々後藤農相を支援した責任上からも今後の成行を頗る重大視し今回の會議に非常なる熱心を持つに至つた、而して內相としては現內閣存立の重要使命と自己の政治的立場を考慮し內政會議の圓滿進行にその成果について極力斡旋の勞を取ることゝなつた

獨ソ復交へ斡旋を依賴す

リトヴィノフ外相◇イタリー首相に

【ローマ三日電通】リトヴィノフ、ムツソリーニ第一次會談は其後更に獨ソ不侵條約案を含む兩國關係の諸相問題その他の重要問題に關して兩巨頭の間に極めて隔意なき討議が行はれたものであることが明かとなつた右討議においてリトヴィノフ氏はソヴエート聯邦が同國の重大な利害關係を共にするドイツを從前の友好關係に還らんことを切望してゐる旨を述べムツソリーニ氏の斡旋を依賴したがムツソリーニ氏の斡旋に對してドイツも直に應ずるものと見られ、かくて結局ソヴエート聯邦が他の諸國が締結したと同樣に、ソ獨不可侵條約締結に至るものと期待されるに至つた

愈よ右條約締結となればここにソヴエート聯邦はヨーロッパ諸國と提携する地位に置かれることゝなり、その時は現在のイタリー、ソヴエート兩國はフランスと良好關係にあるので、兩國の共同斡旋によつて獨佛間の提携促進策が講ぜられるものと見られ、ついで必然的に豫想されるのは四ヶ國條約を五ヶ國條約に擴張することであるが、現在のところこの點にまで豫想することは時期尚早のそしりを免がれず、更に右會談において極東における日ソ間の關係も討議されたものと信ぜられるが、この點に關しては何らの具體的決定を見なかつた模樣である

日魯株讓渡中止を懇請

東拓總裁に日魯社長が

【東京電話】俄然問題化した東拓の日魯優先株十八萬株の日產讓渡に極度に狼狽した日魯社長は四日午後四時半東拓高山總裁を私邸に訪問し、讓渡問題に關し眞相を質すと共に該優先株を東拓が享受した當時の事情を述べ極力讓渡中止方を懇請して五時辭去したが右會見後高山總裁は語る

東拓が日魯優先株を引受けることになつたのは北洋漁業大合同の際國策上の立場から政府の要望もあり、東拓で引受けることになつたのであるが、現在では既に合同も完成し殊に東拓としても政府から補助を受けてゐる關係上、日魯の如き浮動株を所有し株價の値下りに依る大なる損失を蒙ることは考慮しなければならず、又鮮滿諸事業の擴張に依り莫大なる資金を要するので、政府の充分なる諒解の下に日產の讓渡交涉に應じたのである、その後日魯、日產間に種々の行違ひあり、問題が紛糾してゐる樣であるが、日產との契約はほぼ口約程度に過ぎず、若し兩社が益々紛糾して來る樣ならば直ちに適當なる方法を考へよう、五日拓務省を訪問して種々打合し、その後東拓の首腦部會議を開いて善後策を講じ圓滿な解決を圖したいと思つてゐる

人

◇今村社長　釜山より四日歸城
◇山中大佐氏　木浦より三日歸城

夕刊後市況

◇…仁川期米引

	當	中	先
大節	―	三〇、三〇	三〇、三〇
寄節	―	三〇、三〇	三〇、二九

◇…各地期米引

釜山	三〇、三五	大阪	三〇、三九
群山	三〇、三四	木浦	三〇、三四
鎮南浦	―	下關	三〇、三四
名古屋	三〇、八〇	仁	[illegible]
江景	三〇、二五		

◇…大阪綿絲佐七四圓　同系

◇…朝取短期

	引	高	低
朝取	二五八	二五八	二五八
大新	三〇〇	三〇〇	三〇〇
東新	二四〇	二四〇	二四〇
日産	二〇〇	二〇〇	二〇〇

◇…大阪短期引

大新	一七九	一七九	一七九
鐘紡	三〇四	三〇四	三〇四
日產	六一	六一	六一
新東	五四九	五四九	五四九
日魯	四〇	四〇	四〇

◇…東京短期引

新東	一五〇	一五〇	一五〇

◇…大株短期引寄

大新	一二八、〇〇	一二〇、四〇	
鐘新	一二七、五〇	一二〇、三〇	
日產	一一九、〇〇	(九〇、〇〇)	
新東	一七六、二〇	(三〇、五〇)	

天地玄黃

議會前に政民提携なると傳へる者がある、イザリとイザリが手を組んだところが何程の事がある

◇

提携成つたところが農相攻擊位が關の山、一つには地盤の擴張ともなり、一つには現內閣の最弱點でもある

◇

內政會議のきまらぬ間に攻擊目標がきまつてるからをかしい

◇

ハワイ火山大噴煙、とかく騷々しい太平洋ではある

新ポケット型

特色

草書入日用語新辭典

最新刊・芳賀剛太郎著・定價金一圓二十錢　送料六錢

現代人のポケットに机上に必備の辭典

漢學界の權威芳賀剛太郎先生がその豐富なる蘊蓄を傾到され、吾人が日用座右の活用に便して著されたるものとして、草書辭典としても、更に漢和辭典の役も果す重寶な辭典だ。(三六判總クロース七百頁美本)

▽活用の便として解釋の下には多くの熟語々句、用例等をあげ、解釋は簡潔平明、語釋の正確を期した▽本書の語句の下欄には有名書家に委囑して揮毫を入れたる草書體を加へ以て活用に資した▽本書の卷頭に「書道の心得」を附載したるは眞に本書の追隨を許さず。

東京市神田區錦町一丁目　振替東京六二九四　誠文堂發行

誠文堂新光社均一特賣　福引當籤發表

全國圖書祭記念均一特賣に際し誠文堂新光社が全國新聞社より提供せられたる福引景品に就いて、去る十一月十五日東京日本橋旗亭『ゐはま』に於て關係新聞社立會の上嚴正抽籤の結果左の福引番號が當籤いたしました。御當籤をお喜び申上げます。

一等(十八本)(一等賞品 活動寫眞機 市價四十五圓)：853　4433

二等(十九本)(二等賞品 ポータブル蓄音機 市價二十五圓)：1593　2565　2677　2832　3974　4691　5515　8695　8809

三等(百本)(三等賞品 ラヂオセット 市價二十圓)：347　1090　1237　2623　3262　3327　3369　3420　3567　4095　4102　4690　5492　5761　6183　7097　7305　8322

四等(三百六十本)(四等賞品 新型腕時計 市價)：15　82　234　837　1056　1570　1917　2072　2514　2566　2654　3185　3384　3429　3456　3948　4466　4641　4808　4980　4985　5072　5265　5442　5865　5988　6043　6686　6797　7200　7231　7670　8244　8307　8316　8499

五等(九百本)(五等賞品 ポケット萬年筆 市價三圓)：1　58　238　251　693　802　825　917　953　1007　1029　1121　1249　1256　1269　1325　1398　1484　1551　1738　1758　1923　2007　2180　2187　2230　2236　2438　2615　2673　2690　2728　2729　2875　2970　2978　3195　3267　3434　3486　3694　3701　3800　3806　3828　3889　3947　3969　4021　4313　4488　4647　4708　4780　4912　4920　4928　5011　5097　5189　5190　5228　5236　5340　5493　5793　5989　6211　6241　6389　6394　6625　6641　7052　7091　7150　7263　7789　8014　8091　8350　8402　8420　8423　8433　8483　8679　8787　8857　8919

六等(一千八百本)(六等賞品 シガレットライター 市價一圓)：3　61　75　117　139　191　370　389　634　666　727　837　1003　1028　1099　1128　1132　1138　1221　1242　1268　1289　1357　1403　1409　1420　1546　1563　1672　1733　1773　1882　1926　1937　1948　1981　2036　2053　2098　2116　2194　2231　2234　2247　2284　2308　2317　2343　2361　2371　2465　2495　2583　2631　2642　2672　2742　2743　2795　2818　2823　2845　2883　2956　2983　2991　2996　3055　3062　3077　3157　3161　3191　3331　3356　3399　3495　3539　3664　3883　3997　4011　4113　4160　4175　4375　4394　4467　4500　4506　4507　4513　4568　4622　4697　4737　4932　4953　4993　5021　5049　5127　5423　5451　5458　5528　5596　5614　5643　5681　5685　5706　5717　5718　5743　5792　5800　5837　5951　5983　6008　6089　6157　6245　6316　6370　6523　6601　6688　6729　6730　6756　6761　6949　6968　7051　7081　7126　7165　7229　7265　7304　7334　7369　7380　7424　7480　7501　7590　7603　7775　7802　7879　7906　8077　8125　8155　8201　8269　8306　8431　8484　8507　8512　8514　8533　8553　8582　8594　8638　8717　8746　8762　8768　8791　8829　8844　8870　8892

七等　殘全部(八萬六千六百五十本)(七等賞品 誠文堂文庫)

福引賞品贈呈規定

(各番號共イ、ロ、ハ、ニ、ホ、ヘ、ト、チ、リ、ヌ號共通當籤と致します)

□抽籤券にイ、ロ、ハ、ニ、ホ、ヘ、ト、チ、リ、ヌと云ふ風に記號が記してありますが、當籤番號は何れとも共通です。
□本福引に御當籤の方は(七等の方も)なるべくお早く御住所、氏名御記入の上お買上げ書店へ抽籤券を御提出下さい。東京の百貨店でお買上げの方は直接當方へ御送り下さい。
□當籤抽籤券が各地書店より誠文堂へ到着次第、賞品は書店へ取揃へ御送り致します故、夫々十六ミリ映寫機、蓄音機、ラヂオ、腕時計等を書店より御入手下さい。
□當籤福引券の有効期間は本年中として、以後は無効と致しますから、なるべく早く書店へ御提出下さい。

東京市神田區錦町一ノ一九　振替東京六二九四番　電話代表番號神田二一二六　誠文堂

社説

虚禮廢止と婦人の責務

婦人は元來保守的のものであり容易に慣習より脱することの出來ないものであるが、一旦心境に變化が起り、一つの動向に浸入するに及んでは遙かに男子よりも勇敢であり、また一徹である。彼の一九一八年フランスに於ける僅々三十名足らずの上流婦人によつて結成せられた八寸會が、徒らに長きスカートを着用することの無用であり、不經濟であることを主張して、八寸づゝ切り縮めることを實行したことが、忽ちにして全フランスを風靡したるばかりでなく、一年を出でずして全世界の流行となり、それがつゞいて今日に及んでゐることは、餘りにも知れ過ぎてゐる一例である。八寸切りつめることによつて、如何に國家的に節約され、個人的に活動に利便を與へたかは今さら多言を要する必要はない。

◇

アメリカ獨立後裔婦人協會は、僅か十二名の婦人によつて設立されたアメリカの獨立に貢獻したる者の後裔たるものは、その名譽と誇りと精神とを持續し、祖先の功勳を永久に保持しなければならぬとし結社に與るものは、一切の虚禮虚飾を廢して、精神的結合を益々鞏固ならしめ、物質化に徹底せんとする米國をして、精神的文化に甦生せしめなければならぬとしたことが、僅々三十年間に二十餘萬の同志を糾合し、今日では百餘萬に達し全米婦人會中最大のものとなつてゐる。米國に斯の如き精神運動が擡頭し、祖先崇拜の思想が高調したことは一つの驚異的現象として歐洲人の盛んに問題としたところであつた。事實に於てアメリカ獨立後裔婦人協會昨今の活動は、精神文化の指導に於て絶對の力を揮ふと云はれてゐる位である。

◇

斯の如く婦人の自覺と團結によりてなされる社會的運動が、よく一國文化の躍進向上に貢獻する偉大なるものあるを考ふる時、年來唱導せられつゝある虚禮廢止運動の如き、先づ以て婦人の間より強く實行の歩を踏み出して貰ひたいものであると思ふのである。從來贈答の廢止、即ち虚禮虚飾の廢止については、婦人の協力を絶對的に必要とする。否寧ろ婦人の主唱であることを必要とする。婦人の自覺と協力なくしては、此の運動の徹底は斷じて期待されぬ。なぜなれば、社交機構に於ける婦人の地位は、社會的に極めて重要なるものであり、社交上の因習の如き殆んど婦人によつて持ち續けられて來てゐるものである以上、婦人の自覺と精進とによつて、その慣習を打破するのでなければ、所期の目的は斷じて達せられるものでないと言はなければならぬ。

◇

今日民心作興の運動が喚ばれてあり、國民の精神的更生が強く叫ばれてゐる時、婦人が第一線に立ちて、奢侈あり、虚飾多き因習打破の陣に當るといふことは極めて意義深きことである。殊に婦人はその子女の教養の上に及ぼす影響の甚大なるが故に、惡しき慣習打破の努力は、子孫をして更生道德に做はしむることで、その意義は甚だ深いものがある。若し徒らに因習に囚はれて、自らその不可を知りつゝ、なほ虚禮を持續するとすれば、その責めとその罪を二重にするものであるといはなければならぬ。文化人の生活道德は、どこまでも明るく、朗らかであらねばならぬ。此の意味からして、婦人の虚禮廢止に邁進することは、社會に對して大なる功獻であると云はねばならぬ。恐らく婦人の奮起を見ざる限り、虚禮廢止は容易に打破されないであらう。世の中をして虚禮の世として留まらしむるか、更生道德の明るき世を展開するかは、一に婦人の自覺と奮起すると否とにかかつてゐると云つて差支へない。

新らしい室内遊戯

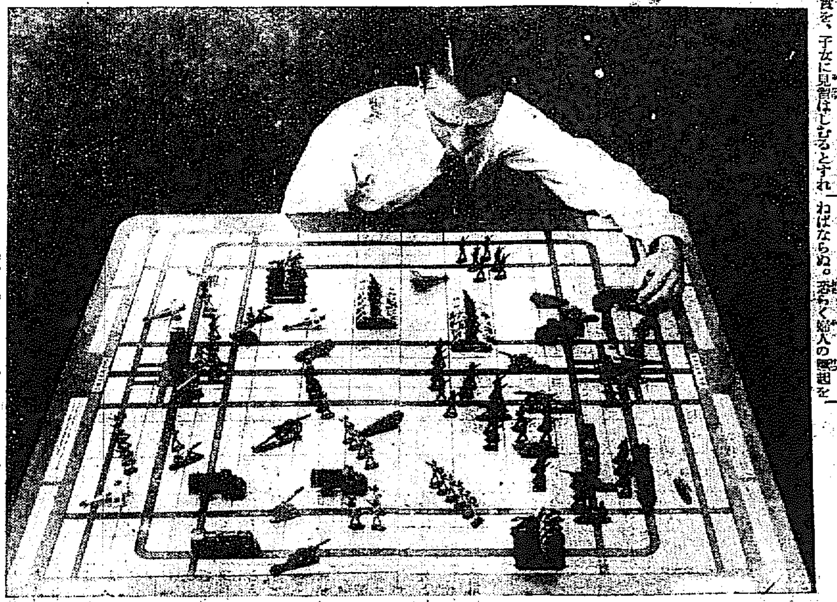

麻雀、ベビーゴルフ、から最近にはコリントゲームに到る迄目まぐるしい室内遊戯の登場は、近代的であることを欲する人達にソウトウ多額な遊興投資を保險なくせしめて居るが、又當地ではワー・ゲーム（戰爭ゲーム）といふ新手の室内遊戯が映畫人始め市民間に非常な勢ひで流行して來た。遊戯の様に將棋盤の様に一定に區劃された盤内をそれぞれの科學兵器を代表する駒が一定の行動規定によつて火花を散らして戰ふ譯で歩兵、騎兵は勿論、飛行機、タンクまで出動して所謂近代戰を展開するのですが時代の風潮に投じた遊戯だけあつていまに我國へも流入して流行することでせう

冬の訪れ　風の話（二）
色々様々な風の名稱
『神渡し』といふのも風のことです

總督府觀測所長　國富信一

二

▲我國では秋の末頃から時々強い北西風が吹き始めまして十二月一月二月の冬の間は特に之れが激しくなります。つまり冬季になりますと北西の強風が定つて吹いて居ります。此様に一年中、時期を定めて同じ様に吹く風を季節風と申します

▲我國では昔から此の風に種々な名稱をつけて居ります。最も廣く用ひられて居るのは凩と云ふ名であります。凩の字は『凩』とも『木枯』とも書きます、或は『木嵐』『木枯志』と書いたのもあります

▲何故之れを凩と呼ぶかと云ふに就ても『木を枯らす』からであるとか、『木を凋らす』からであるとか云ふ説もありますが、一説には『木嵐』であるとも云ひます嵐を『からし』と讀むのは音便でありまして、昔から用ひられ現に人の姓名でも『五十嵐』と書いて『いからし』と讀ませて居ります

▲それで東雅と云ふ古本にありますと凩は木の風と書くもので『凩』は木の上を吹きまくつて落葉を散らすものであると云ふのが最も適した解釋の様にも思はれます。

元來凩の字は倭の俗字でありまして漢字では『颶』と書いた『ハツ』と云ふのが凩に相當します

▲凩の外に又此の風を『乾風』と書きまして『あなじ』と讀ませた名稱もあります。此の風は主に西北の方角から吹いて來る、即ち戌亥の風でありまして、關西地方ではこれを『あなぜ』と呼んで居ります。謠曲の船辨慶にも『あなぜ』の風が出て居りまして、大物の浦で義經一行が知盛の亡靈に惱まされる時此の『あなぜ』が吹きまくる様に書いてあります

▲又關東地方では特に此の風を『空の風』とか『ならひ』とか申します。此の風が大陸から吹いて來まして日本海を越え、本州の中央山脈に當りますと、其處で雨や雪を多量に降らしますから、中央山脈を越えて關東地方へ來たときは濕氣を失つたかはき切つた風になります、これで『空つ風』の名稱が生れ出たものと思ひます。前の『あなじ』を乾風と書いたのも同じ意味とおもはれます

▲又別の名として鎌鼬とか鎌風とか云ふ名もあります。昔は鎌風であるとか凶風であるとかして恐れられて居たもので、鼬に似た動物が此の風に乘つて來て顏を引掻くため顏面に刃物で切つた様な裂傷が出來ると云ひます。實際風は絶え間なく吹いて居るものではなくドット吹つてはピタリと止み又ドットツト吹くと云ふ様に所謂息をします。息をしたときは其の部分の空氣が非常に稀薄になり時には眞空に近い様な状態になる事があります。それで若し人が此の眞空の部分にふれますと體内の血液が外部に吹き出すため裂傷を起すことがあります之れが鎌鼬の現象と思はれます

▲私はまだそんな目に會つたことはありませんが、雪國では昔から『面を吹つ切る朝ならひ』など云ひますから、確にある事とは思はれます

▲又此の風の事を『神渡し』とも云ひますが、之れは陰暦十月に吹く風であつて、其の頃には八十萬の神々が出雲の大社へ集まられる頃と云ふ所から名付けたものださうです

▲何此の風がヒユーヒユーと音を立てゝ吹く有様を虎落笛と云ひますて『もがり』と云ふのは獸屋の竹干の事でありまして之れに當る風を云つたものださうです

凩の名稱は此の位にして置きまして次に何故冬になるとこんな風が吹くのであらうかをお話して見ませう

近代朝鮮横顔
長風山人

（91）大院君と王妃の角逐

日支戰役前まで大院君は與世黨と握手し、東學黨を煽動し、支那の出兵に好餌を與へ、支那の手先となつて壬午以來の禍根を期待しながら今は支那を敵とし、日本軍に擁せられて王宮に侍坐したことは表と裏との反覆である

彼は期待なき日本軍に擁護された目的は、政敵王妃及其外族の勢力を驅除し、都合よくは王妃を王宮より驅逐し、之に代ふるに自己の攝政を以てすべく待望した。岡本柳之助等の強要した第一要件は只だそれであつた

彼は七月二十七日甚だ不愉快なる心持を以て登城した。そして王宮にかけては王及王妃は何等變つたことなく、只だ日本軍によつて王宮を占據され、日本軍を以て支那軍を驅逐すべき日韓同盟條約が強制されたのみである。彼は默然として新政府の首班を眺めた、彼は早晩支那軍によつてこの王宮を襲はれ支那の大軍と新鋭によつて日本軍を驅逐するのを得るべきを豫想し、必ずしもこの不當と手強い政敵に彼此然過せざるを得策として保りに王妃攻撃を主張しなかつた

支那に援兵を要求し、支那に王宮の保護を求めた王妃も、今は日本と和して支那を攻撃し、王宮の護衛を求める仕儀となり、大院君もまた王妃と日本の出現によつて與と敵の兩面を使用する有様であつた。七月二十五日には日韓の共同運動が締結された。果然朝鮮よりの請によゝ使は支那に向つて日本の強制によつて已なく攻守同盟を約したことを報告して上國の諒解を求めた。成歡の役は日本の大捷となり、日本軍は既に平壤に向つて攻進した大院君は王宮に於ては、盛んに日本の援助に滿足し、開國政府と改革計畫に賛成し作ら、内密には大陸政府攻撃を勸めた。彼は早晩來るべき平壤の戰役が支那の大捷に歸し、日本軍は恰かも甲申政變の如く敗退すべしと豫想した

支那の勝利は彼の裏である。日本の現在は彼の表である、彼及彼の王黨派に彼の政治系は常にこの表裏の間に往來し、この表裏を以て國際政局に當つた、彼及び彼等は遂に一國の國是を所有しなかつたゝめ、政變毎に非常時毎に、表の政治と裏の外交に苦しめられた

平壤の役は九月中旬には日本の大捷に歸したことは明かとなつた。大院君の豫想は裏切られた日本から歸り來た朴泳孝は日本人の期待と同情を背上に滿載して來た。そして彼が國妃と手を握るの形勢を見て甲申政變の復讐が計劃された事を自覺した。大鳥公使去つてその後任である井上公使は西洋文化の崇拜者で萬事西洋流儀に改革案を急ぐを見て大院君に取つては甚だ嫌な人物と見られた。そして井上公使が王妃の關を持ち、朴泳孝の握手を承認したのを聞き、彼の豫は今や全く意外の調子となつたばかりでなく、彼の裏であつた支那軍は無殘にも敗北に次ぐ敗北を以てし、やがて支那の全土を日本軍に蹂躙せしむる形勢となつた。金弘集の暗殺事件、朴泳孝の死刑、李鉉鎔の爆彈流血、皆なこれ大院君の豫定計畫の失敗から生れた事件であつた

酒も立派な榮養品
問題は飲み加減です

理化學研究所　鈴木正一

我々人間の住まつてゐる所に、酒は存在してゐて、いつの世にも賞美されてゐる。ところが一方に禁酒論者があつて、酒といへば惡病神かの如く酒を排斥してゐるが、禁酒論は一向に徹底せず、皮肉なことに酒の飲み手は年々増加し、その種類はますます殖えるばかりである

◇酒　飲◇

一體酒が人間の生活にいつの頃入つたものであらうかといふことは今迄疑問になつてゐるが、それははつきりしないのである。稍々調べてみると、最初に酒を飲んで醉を求めたものは人間ではなくて他の動物らしい。人間も猿も、犬も、昆蟲も一樣にいゝ氣持になるもので酒の醉醒は階級性がなく至極公平なものである。猿とか、熊とか、犬とかの高等動物は、本能的に酒を愛好する。中でも猿は最も酒が好きださうである。傳説によると、野猿どもが、猿の實をかみくだいて大樹の凹んだ場所にため、月夜に集まつて、醗酵した汁を飲むとか

洋の東西を問はず、人種の如何を問はず、酒が人間生活の嗜好上の必需品であることは云ふまでもない。家庭で主婦がいくら口喧しくさわぎ立てたところで、一度酒の味を覺えた酒の快味、その嗜好からは、よほどの動機でもない限り先づ主人の酒を止めさせると云ふことは至難なことであらう

◇ビール◇

酒の中で一番アルコールの含有量の少いのは麥酒である。同じ麥酒でもドイツのミユンヘンビールは三・二%位日本のビールは外國ドイツの生麥酒よりもやゝ多く四・五%位の麥酒と、日本の生麥酒は、精麥に碎米と大麥とを併用する醸法で多少日あたりが違つてゐる。味の優劣はつけがたいほどであるから、先づ日本の麥酒も大したものであらう

◇葡萄酒◇

麥酒についでアルコール含有量の少いのは葡萄酒が八%、甘味葡萄酒が七・八%、日本酒は平均十四・十五%で、アルコールの含有量は、日本酒は決して多くないのであるが、日本酒のやうな醸造酒になると、醗酵中にアルコール以外にフーゼル油といふ有害成分が出來るから、それ等の成分が多かれ少かれ、何れも含まれてゐるのである

◇防腐劑◇

米から造つた酒はどうしても腐敗する恐れがあるので防腐劑を用ひる。この防腐劑にはいろいろ危險なものが使用されるので、内務省では、それを防止するためサルチール酸を一石につき十匁以内だけ使用することが許されてゐるが、その他の藥品使用は禁じられてゐる。然し一石につき百分の一だけ位の分量のサルチール酸では防腐の効用が少ないから不正商人はひそかに禁止されてゐる防腐劑を用ふる。若しサルチール酸を規定以上に使用してゐるものは、鹽化鐵を一滴たらして調べて見ると、たちまち濃い紫色に變色する（酒ならよろしい）この有機成分（防腐劑）の混入は惡醉ひ、二日醉ひの原因をなすものであるこれは醸造酒にはさけられないことであるが、これ等の成分の混在の少ないもの程上等とされてゐる

◇酒害の問題◇

純粹なアルコールでさへあれば、その飲用の程度が多くない場合には、それ程有害なものではないといふことは醫學的にも明らかにされてゐることである、アルコール飲料の含有量はどの程度まで無害か、どれだけ飲めば有害であるかなどといふことは一般的には云へないことであつて、個々の人によつて違ひ、或る程度までは營養素としても吸收消化の最も容易な點からカロリー源として用ひられ得るものである。可不可の程度は、個人の抵抗力如何によるものである。先づ飲酒本來の目的である興奮の程度までは、むしろ有益と云ひ得べく、麻痺失神の程度に進むことは有害と云ひ得ると思ふ

◇蒸溜酒◇

次に蒸溜酒に就ていふと、最近日本酒に次で最も多く消費されるものは燒酎、ウヰスキー等である何れもアルコール含有率は日本酒の二倍三倍の高率であつて、醸造した酒を蒸溜して作つたものである。その他の蒸溜酒に就てアルコール含有率は、ラム及びジン三六%ウヰスキー四〇%ブランデー及びウオツカー五〇%、アブサンにはアルコールの外に藥草が含まれ、一層強烈なものである。燒酎には種々あるが二〇—四〇%位で、支那の老酒も日本で用ひられるものは十五%位で、ペパーミントその他の合成酒は十五%以下のものである。

◇日本人に酒◇

日本人には日本酒がむき、日本食にはなくてはならぬもの、まさか日本食と葡萄酒ではつり合がとれない。フランス料理には葡萄酒イギリス人にはウヰスキー、ドイツ人には麥酒、イタリー人にはベルモツト等と、何れも國民性に適した飲料が、その國々に存在してゐる

◇酒と榮養◇

榮養方面から見れば、酒も立派な榮養品であつて、飲んだ酒の大部分はカロリーとなつて體内に供給されるものである。寒い時に飲んだ二、三杯の酒は誠に有効なものである。燃えつくしたアルコールはエネルギーとして體内に貯藏されることはない。普通の炭水化物を食物として攝つた時は、必要以上のものは體内に貯藏されるのであつて、この點アルコールと趣を大に異にしてゐる。この點で糖尿病で含水炭素の食物を禁ぜられてゐる場合には、比較的燃燒され易いアルコールが、エネルギーの給源として最もよいのである。この場合、使用する酒には絶對にフーゼル油の含まぬものを必要とする

◇嗜好と酒◇

酒の弊害もあるが、嗜好品としてその効果を見逃せないものがあるから、むやみに禁酒をしひるべきでない。酒は自分で飲むべきもので、人から強ひられて飲むべきものではない。飲み過ぎしない程度に、有害成分の少いものを吟味して飲むべきである。勿論禁酒の必要を感じた人は止むべきであつて、人に禁酒を強ひる事はやめた方がいいと思ふ。タバコのニコチンの害に比すれば、酒の害は問題とならない程度である

土耳古の共和制十周年祭

【イスタンブール電通發十一月廿八日着信】土耳古共和國の共和制施行十周年記念祭は、十月廿九日より三日間、全國を擧げて盛大に擧行せられたが、大統領ケマル・パシヤは首府イスタンブールに於て、陸軍の觀兵を閲し、ラヂオを通じて過去十ケ年の業績を國民に報告する所あつた。寫眞は共和國十周年記念祝賀觀兵式に臨んだ大統領ケマル・パシヤ（中央）その右はイスメツト・パシヤ

心理的に更生し定着心が起つた
在滿朝鮮同胞の近況
本府楊事務官談

本府外事課楊事務官一行は十一月初旬より約三週間營口、奉天、撫順、鐵嶺、新京、ハルビン、一面坡の朝鮮人部落及外事課の施設せる安全農村の本年度状況を視察歸來したが同氏の觀た在滿同胞の近況は次の如くである

朝鮮農が事變を一轉機として心理的に更生した事は一般的に認められてゐたが、昨一ケ年の準備時代を過ぎて本年度の更生状況は本格的に進境著しく、各部落を通じて精神的更生の意識が生活に反映し出した事は悦ばしい現象である、定着心を缺き遊惰の生活者たりし朝鮮農が環境に感化され爲に別人の如く發奮し、前途に希望を抱いて各部落が向上の路に進展してゐた。殊に各部落が積困を打破して禮儀作法を教へ込む事が流行して居る事は、其の生活が高尚化して居る事で思想安定を意味するもので、これからは進歩する許りである、各部落では堤防を築き排水灌漑の設備に熱中し、その費用は地主許りでなく朝鮮農自作も一部を負擔するが如き正に定着心の現はれである。奉天の傍の三河房は朝鮮農廿戸の小部落であるのに、昨年共同支出で畜舍を作り五反歩の共同耕作で約七八十圓をあげ、同年は一町五反歩の共同耕作地を殖やして約三百圓の收入をあげ各戸毎月儲蓄貯金を爲し農務契の基本財産として『一戸月當一圓』の貯金に依り現在百餘圓の貯金となつた如き從前にはあり得なかつた事實である。其他共同井戸や共同倉庫まで建設し十年度から農耕資金を借りない方針で目下返濟に努めて居る、一方副業を盛んにし同年の副業收入五百圓に達した、殊に豚頭は卅七頭しかも耕牛二頭を購入し將來補修發展計畫を立つるなど小部落の割合に異常の成績をあげてゐるのを見ても眞實に甦生してゐることが現はれる。鐵嶺附近の亂石山では今年自己資金で十二町歩を購入し、副業收入昨年は一萬四千、今年は二萬圓に達する見込である。農務契は全滿に普及しその數は八百、農耕資金を貸付けて朝鮮農を獎勵して居るが此の機關の理事者は無報酬で獻身して居るので、從つて資金回收成績も段々と良好に赴いてをり、其他河東農村も順調に發展して居るなど治安の確立に伴ひ鮮農の生活は安定すべく外事課の保護施設は今年から漸く結實し具體的に成績が現はれたことは同慶の至りである

獨逸の官憲が外國語の勉強

【ベルリン發聯合】一九三六年の國際オリムピツク大會がドイツで開かれる場合外國から多數の客がベルリンにやつて來てヘンな獨逸語でお巡りさんを面喰はせる恐れあることを豫想しベルリン警察當局は若い警官達のために英佛及びスペイン語の特別教習所を開設した。現在講習を受けてゐる警官は百五十人だがオリムピツクまでに語學の達者な警官は三百名乃至四百名位は出來上る見込だと

土人のスカート

【シドニー（濠洲）發聯合】ニユー・ギニア（濠洲北方の島）に居住する土人の女は昔から草で造つたスカートを穿いてゐるから流行なんか超越してゐるのかと思つたらナカナカ以てさうでない、ミユリク市が流行の中心となつて時の都合でスカートが長かつたり短かつたりすると全島がそれによつて支配される。ミユリク市の新流行は大概一年位で全島へ行渡る。近頃は土人の娘さんもナカナカお洒落になつて流行衣裳を豚に換へるものが多くなたつとは女性の心理にあまり變りがないものと見える

自動車に付けるラヂオ受信機

現在でも自動車上にラヂオ裝置を取付けることは出來るが比較的複雜で簡單な譯には行かぬので、從來近代械裝置、擴聲器、電池等一切を引くるめて小箱に入れ、それを車體に一本の捻で取つけられる様なものが米國で出來た。取付けは一時間足らずで充分で、エンジンの火花の斷火の影響を受けることなくB電池を省略した四球ものだと

映畫脚本『潮鳴る半島』改題
東亞をめぐる愛（八）

馬場明　原作
中西伊之助　補作脚色
竹田讓　畫

恭吉、そつと讓二の手を握る。

『讓二、お前は何も知らないんだ僕はお前や、麗子を煩悶させまいとして、今まで固くその醜い秘密をかくしてゐた……しかし——』

讓二、怪訝な顏をする。

『しかし僕は今夜かぎり大阪を去る決心をしてゐる。それでお前にだけ、その醜い秘密を打明ける……』

『え、兄さんが今夜かぎり……』

『僕はそんなことを、お前にきかせたくはない。しかし、お前は僕が大阪の家を出たらきつと僕を怨むだらうからね……』

蒼ざめた讓二、恭吉に寄り添ふ。

『兄さん、それあ本當ですか?』

『僕はそんな嘘をつくと思ふのか』

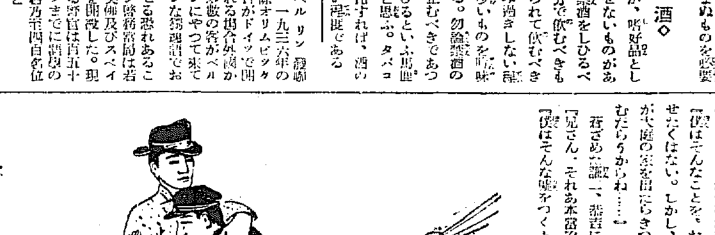

お母さんが最後には生命までも犧牲にされたんぢやないか?……』

讓二、ベンチに倒れて顏を掩ふて泣く。

恭吉、そばへ寄つて同じく顏を掩ふて泣く。

『讓二、僕は今までにも多少の疑念は懷いてゐた。しかしまさかと思つてその醜い想像を強ひて打消してゐたのだが最近、僕等には父を同じうする僕等の弟があることを知つて僕は全身が引裂けたやうに感じたのだ……』

讓二、むくりと起きて恭吉に縋る。

『兄さん、僕は夢を見てゐるやうです……』

『うむ、僕も夢を見てゐるやうだ、だがそれは夢でない現實だ、讓二……』

恭吉、悲痛な顏に不快な思ひ出の表情。

『それは先々月、僕が愛國學生救援のために仙臺へ行つた時のことだつた……』

某高等學校の表門。門柱に『滿蒙問題大演說會』の立看板。

門内に雪崩れる聽衆。

講堂内、辯士演說をする。

聽衆の入つた制帽の學生、突然起つて場内にビラを撒く。年齡十七八。

警察官、學生を檢束する。

警察署門前、大學制服の恭吉等自動車に乘り門内にはいる。

署長室。署長事務を執る。恭吉等はいる。署長に梅東學生の釋放をたのむ。

『よろしい、諸君が責任を持つて下さるなら釋放しませう』

三四人の梅東學生をつれて、恭吉等署長室を出る。

『お茶を一ぱい飲まうぢやないか』

喫茶店の表、恭吉等はいる。

内のテーブル。互ひに名刺を交換する。

ビラを撒いた白線帽の學生、恭吉の名刺を見る。

『僕も草野つていふんです……』

他の學生兩人の顏を見合せる。

郊外らしい路を歩む、白線帽の學生と恭吉（F・S）

『僕はあなたにおききしたいことがあります。僕はそれを自分の恥だと思はないのです』

恭吉、靜に聞く。

『僕は母の姓の草野を名乘つてゐる私生子です。しかし、僕には父の異ふ同胞の兄が二人あるといふことです。僕の父は大阪にゐる大實業家ださうです……』

恭吉の驚きを押へる顏。

『たゞ大阪……そして、君のお母さんの名は何んといふんですか?』

『美津子といふんです』

恭吉の驚きに青ざめた顏

『……』

白線帽の學生の意味ありげに恭吉を見上げる顏。

『僕は……僕、その兄さん達に逢ひたいんです……僕の母はその兄さん達の敵を討つために犧牲になつて僕を生んだ父に弄ばれたんです。僕はその醜惡な父の罪の結果、私生子として生れて來たんです……』

白線帽の學生の悲しみに溢れた顏

『僕は黄金の力で女性を弄んだ父を——男性を呪ひます!僕はさうしたことしなければ子供を育てない母を——女性を悲しみます、僕はそんな社會を憎惡します!』

恭吉、激情的に相手の手を握る

『君、よくわかりました!今の君の思想は君の境遇が生んだんです僕は心から君に同情します』

相擁した二人。

『僕は……僕はあなたが、僕のほんとうの兄さんぢやないかと思ふんです。あなたは、僕のお母さんによく似てゐるんですから……』

『馬鹿、似てらア、兄弟のやうだね』

白線帽の學生、ぢつと考へ込む（C・U）

將棋新手合（二）

於東京市日本橋蠣殻町二ノ七　蒔呂木將棋所

（圖は三八銀迄の局面）

左香落　△六段渡邊東一（東京）　▲四段坂部利數夫（東京）

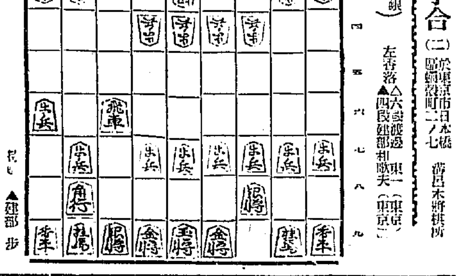

▲坂部　歩

△七二銀　▲四八玉　△六三銀　▲三九玉　△五二金左　▲七八銀

△六二玉　▲八六歩　△七四歩　▲八五歩　△七二玉　▲八七銀

△六二銀　▲二六飛　△三三飛　▲四四角

（蒔呂木七段講評）（上手）六三銀上りは豫定の作戰であるが、茲は五二金左と上る方が安全である。（下手）七八銀と上つてから、八六歩と突くのは敵の盛り上り策に對抗する意味で至當である。（上手）七二玉は閉ひに手間がかゝつて面白くない、茲は七二金と上つて早受けの陣形を整へる處である。（上手）六二銀引きは、七三銀の狙ひ當に組み換へる意味であるが敵に四四角と出られる手があるから挑戰ならん。（下手）二六飛と廻つて陣歩を先手に一歩得るのはよい指方である

お蠶大明神
農村に黄金の總花
忠北の夏秋繭四萬六千石
實に九十二萬餘圓

【淸州】忠北道の夏秋蠶繭共同販賣成績はこの程既報されたが、掃立枚數は三萬七千三百十枚で共同販賣數量は合計一萬二千三百四十三石、その金額は二十六萬六千三百八十四圓に達してゐる、その内譯は一、二、三、四等及等外の所謂繭價は、一萬四百五十二石で二十四萬九千五百五十圓、屑玉繭が一千八百九十一石、一萬六千八百三十圓になつてゐる

右の數字が示す如く夏秋蠶繭は改良種が普及され新品種であつたことゝ繭の品質が著しく向上して來たゝめ、[illegible]

[illegible]

た數量であるが忠北道内に於ける前記掃立枚數による産繭高は、春蠶が二萬七千二百四十八石、夏秋蠶が一萬九千二百二十三石、計四萬六千四百七十一石を算してゐる、これは往年の數字を遙かに突破してゐるがこれは忠北蠶業界が年々隆盛を來し好天の賜ひで年々進歩改善して行く生きた證據で一方現下農村の不況を打開し、農村經濟の緩和を計る上に蠶業が如何に多大の貢獻をしてゐるかを知ることが出來る

狂犬少女を咬む

【大邱】達城郡達西面大明洞文[illegible]明の長女金明伊（一二）は三日午後三時頃自宅附近で狂犬に右腕を咬まれたが同女の悲鳴に附近の者が集まり狂犬を撲殺した

追出されて
夫に扶養料請求
實家でも締出され
大邱決院に訴出る

【大邱】些細な事で夫から追出されたに實家からも締出しを喰はされ遂に夫及び夫の實父を相手に扶養料請求の訴訟を三日大邱地方法院に提起した一靑年女があつた・達城郡達西面[illegible]方李正順（二一）[illegible]は昭和二年五月結道郡内北面[illegible]男田乙[illegible]と結婚し二男一女を擧げたが去る八月二十五日[illegible]を重ねた事から夫に追出されて實家に歸つたが實家では一旦他家に嫁いだものはこゝに用はないさつさと歸れ」とてんで寄せつけぬので遂に金道淳弁護士を訴訟代理人として夫及び夫の實父を相手取り扶養料月四十圓（昭和十二年八月三十日まで）の請求訴訟を提起したものである

御安産祈願

【全州】全州公立高等女學校及び女子高等普通學校では近く日を選んで生徒職員一同全州神社に畏くも皇后陛下の御安産祈願をなす[illegible]

苛酷な白米檢査は
米の都の一大事
仁川精米組合で對策を練り
當局に緩和方陳情

【仁川】精米組合では這般組織を改革して全般を網羅し會長に加藤平太郎氏、副會長に杉野粂八、朱命基兩氏を推し其他の評議員も陣容を新にして共存共榮の實を擧げるべく結束した折柄八年度産米から白米の檢査が嚴重になつた事は一般當業者の打擊は素より檢査當局が同この方針を嚴守する暁は籾の乾燥機を購入し得る有力な精米所を助け小規模の精米工場は自然淘汰される事になりその結果は仁川七萬府民の四割以上を占める精米工場の人夫にとつても死活問題であるとて去る三十日臨時總會を開いて種々對策を協議した結果一と先づ檢査當局に檢査の緩和方を陳情した上更に對策を講ずる事になつてゐるが仁川は米の都として殊に白米の生産地としてこれが成行は一般から重視されてゐる

農村の文盲退治
慶南で研究

【釜山】[illegible]農家の選擧内容を改良すべく來る十日から技術者府内南山町其他[illegible]氏に依頼して各面で選突内部改良講習會を催すと共に各面事務所と農務振興組合の選突から改良する事に決定した

田舎者から
千圓も詐取
新聞紙を札にみせかけ
賭博をして捲上ぐ

【大邱】大邱署では目下金鍾洪外五名を引致取調べ中であるが彼等は府内南山町に根城を置き田舎者から紙を十圓札大に切つて包んで置き恰も大金を所持してゐる振りをして賭博をやり田舎者から大金をまんまと詐取してゐたもので其の後被害額は彼等が自白しただけでも千餘圓に上り餘罪あるらしく引續き取調べ中

內內務部長時代に實行されたまゝその後中絶してゐる文盲退治を復[illegible]

五百萬枚を
目標に叺増産
忠北で明年から
七ヶ年計畫で奬勵

【淸州】忠北道内の叺の生産高は昨年の如き約二百萬枚に達し、内檢査數量は約百三十萬枚であるが道當局では、近時、叺製造が農家の副業として重要な地位を占むるに至り、叺製造の獎勵は農村振興及び農家經濟の緩和上、最も効果的な方策なりとの見地から來年度から積極的計畫の下に叺の増産奬勵をなすべく目下立案中であるが同計畫の骨子は大要左の通り

即ち昨年度の統計を見れば、叺製造農家は一萬三千戸で約二百萬枚の生産高を算し、檢査枚數は約百卅萬で道内で消費されるのは六十萬枚、道外に移出されるのは、肥料叺三十萬枚、穀用叺十數萬枚で約五十萬枚、なほ生産者が十萬枚位であり、道内生産高から見て六十萬枚位の餘裕があるわけであるが道當局では將來大いに販路を開拓する方針の下に九年度から七ヶ年計畫で完成年度に於て製造農家を四萬戸に、檢査枚數を五百萬枚に達せしめんとするものであるが同計畫が順調に進行せば、不況の底にある現下農村の窮境を打開する上に多大なる効果を招來するものと期待されてゐる

達城郡の溫突改良
各面で講習會

【大邱】林田保護と大邱府民への燃料供給に根拠みになつてゐる達城郡ではこの解決策として郡民及び大邱府民の溫突を改良し燃料を節約する外補助を大いに奬勵する事になつた事は既報の通りであるがこの度郡當局の諒解により郡内[illegible]が一掃できないため山林のおそいもの[illegible]の恐ぞの早く壓殺する地方に對[illegible]

洛東海苔の増産
道水産課で基本調査を行ひ
養殖の方法を改善

【釜山】慶南の特産品洛東海苔の増産をはかるため道水産課では基本調査を行ふ計畫をすゝめてゐたが愈よ四日から、海苔胞子の着生及び生育の狀況、海況觀測、洛東江底の土質等に海流の變化等の調査に着手した、因に洛東江河口の海苔は養殖面積三百八十萬坪を有し鳴旨、長林、多大三組合の經營にかゝり同基本調査の結果によつて養殖事業に根本的改革が行はれるものとして期待されてゐる

仲よしの二人づれ
仁川西公園の冬景色

練兵場の芝草盜掘
不埓な三名

【大邱】大邱憲兵分隊ではこの頃八十聯隊練兵場の芝草を掘取る不屆き者があることを聞き込み早速犯人府内南山町李鍾文（二〇）達城郡壽城面[illegible]李乙伊（二〇）同洞朴龍[illegible]の三名を逮捕取調べ中であるが彼等は府内壽町秀島氏が請負[illegible]工事に使用する芝草の採取をその下請の者に頼まれ図太くも同練兵場から約二千坪の芝草を掘取るべく中央部から掘始めたものであるが同練兵場は八十聯隊の練兵に使[illegible]

慶北の水稻
獎勵品種
農務課で精査

【大邱】慶北道で目下奬勵してゐる水稻品種は、穀良都、陸羽百三十二號、大邱早力、早神力、多摩錦等であるが道内各郡の奬勵品種の[illegible]

釜山背面の
交通施設を調査
大島府尹の視察
發展の根本策樹立

【釜山】釜山府の背後に東萊南部の廣域を有する背面交通の施設調査のため大島府尹は一日午後大新土地交通路及び將來道路敷設のため出張したが過般府で製作して產業調査館の使命並に行政區域の擴張と密接な因果關係を有するものと見られ頗る期待されてゐる

捨子犯人は
屆出て人

【大邱】既報＝去月二十五日午前一時頃南山町路上に風呂敷に包まれた捨子の所在はその後大邱署で犯人捜査中の所なからずも捨てた本人が捨子の屆出をしたものである事が判明した、その男は府内上西町金[illegible]八（二八）で府内達城洞朴某（二九）が生活難のため里子にやる先を物色してゐると聞き込み佛心を起して九月末頃預り受けたが自分も生活に困つて遂に嬰兒を奴に入れて達城公園前に捨て素知らぬ顏で大邱署に屆出たもので二日大邱署に金を呼出して說諭を加へ嬰兒は生みの親[illegible]の手に返された

少な過ぎる
教員のボーナス
忠北教育界に不滿の空氣
待遇改善の聲起る

【淸州】サラリーマン待望のボーナスの時で昨今、道廳を始め府郡市内各官公署、學校ではストーブ會議の話題を賑はしてゐるが、忠北教育界では、この一年間の勞を賞すべきボーナスが一般官吏と比較して餘り懸隔が甚だしいので不平不滿の空氣が漲つてゐる

元來、昭和三年頃までは、學校職員は行政官吏職員に比し寧ろ優遇で以上の賞與を支給されてゐたが、昭和四年に賞與十五割の平等支給を最後として以來、五年には行政官吏の最高十五割に對し教育界は十二割、七年の如きは官吏側最高十八割に對し十三割といふ悲しき懸隔を生じ、これでは教員の志氣を沮喪し延いては道教育振興に悪影響を及ぼすものとして憂慮されて來た

然し、相當激烈な質問が放たれた下し、相當激烈な質問が放たれた[illegible]いて二、三議員から痛烈な批判を今秋の道會議員でもこの問題について[illegible]

當局の賢明な處置によつて數年來の跛行的悲哀待遇の弊を撤除して道教育界伸展のため朗らかな空氣を注入されんことを熱望してゐる特に農村振興、自力更生運動に指導的立場にあつて活動してゐる學校職員を更に勞賞せしむる意味を關成する見地からも、かうした差別的待遇の改善は急務なりとされてゐる

大興電氣
大整理を斷行
八支店を出張所に
人事職制にも異動

【大邱】經費の節約と業務改善のため大規模となつてゐた大興電氣會社では一日約四十名の人員を整理し同時に十八支店を四支店に縮小し八支店は出張所となつた從つて人事職制にも異動あり本社支配人に大澤新三郎氏就任、監査課長兼大邱支店長和[illegible]斯氏、營業課長に井上次氏、會計課長北垣豊之助氏、調査課長池田敬氏、技術課長三好謙氏が就任した

漂ふ死の帆船
船中に五名の死體
帆柱に縛つたまゝ横はる
對島の沖合で發見

【釜山】二日午後對馬沖合ハ[illegible]沖中であつた釜山商船會社機船大榮丸は水船となつて漂流中の帆船を發見、船内には無残にも帆柱へ縛りつけた五名の死體が横はつてゐたので大いに驚き直に同日夜釜山へ回航し來り水上署へ屆出たので檢屍を遂げたが海上で遭難し漂流中寒さと飢餓のため凍死したものらしく遭難者の氏名も船名も一切不明であるが去る三十日朝長崎縣對馬から仁川へ向け出帆した行方不明となつた帆船新エビス丸ではないかと想像されてゐる

大阪から
驅落す
釜山の關で
手古摺らす

【釜山】二日夜入港の連絡船で密航した大阪市東成區木町松本松吉（二七）と野々村千代子（二〇）の二人は目下同署で保護中であるが夫婦にならねば大阪へは歸らぬと抱き合つて泣き出し係官を手古摺らしてゐる

詐欺渡航を
企つ

【釜山】代議士の名刺を利用して[illegible]

大邱の火災
今年は被害僅少
消防組のお陰で
僅かに一萬數千圓

【大邱】本年一月から十一月末までの府内の火災は大小合せて約百件、被害額は約一萬三、四千圓であるが例年の被害額は十萬圓以上に上り今年程被害額の僅少な年は近年稀で始めてでこれは全く大邱消防組のお蔭であると一般府民は感謝してゐる

鰊漁業の違反防止
慶北で協議

【浦項】慶北水産課では昨年の鰊漁期に多數の違反者を出したに鑑み今後この種違反を事前に防止する對策を研究してゐたが近く各漁業組合理事及關係者を招集し具體策を協議することに決定した

出されるのみでなく旅客機不時着陸場として使用される重要な所なので犯人を嚴罰する方針で目下取調べの上其に臨中島[illegible]

浮世の地方に於ける試驗適齢兒童の[illegible]高を中心として論議され、現在地方經費の增加と相當の効果をあげてゐる家庭課程等との關係もあり十分調査研究することに決定した

大邱二題

金大邱對釜山鐵道のラグビー戰「上」と高等小學校の手藝品展覽

心盡しの慰問袋
大邱郷軍が在滿皇軍へ

【大邱】國北の嚴寒とたゝかひつゝ北滿の曠野に祖國のため活躍してゐる皇軍の勞を慰めるための心盡しから在郷軍人大邱聯合分會では去月二十日から慰問袋數千個を國防婦人會分方面に配布し慰問品を集めてゐたが成績頗るよく一日までに三千個の多數に上つたので之を整理の上三日滿洲へ向けて發送した（寫眞は山積された慰問袋）

滋賀[illegible]上を經れんとしたスリ常習者[illegible]は同縣の署[illegible]東京の代議士[illegible]の旋旋により内地の關へ渡航しようとしたが[illegible]の名刺を利用して釜山[illegible]に滞在する女性[illegible]の[illegible]で呼寄せんとしたのを一日刑事[illegible]が發見、水上署で目下取調中

淸州の時局講演

【淸州】國防思想普及のため來清中の第二十師團副官長前田中佐は、一日午後七時から清州邑高等女學校に於ける時局講演會で「世界の動き」と題して約三時間に亘り熱辯を揮つたが聽衆は千數百名に及んだ

大邱對釜鐵ラグビー
大邱軍大勝

【大邱】大邱府主催の全大邱對釜山鐵道のラグビー戰は三日午後一時から府營グラウンドで舉行されたが二十五對五で大邱軍が大勝した

慶北の地方事務檢閲

【大邱】金泉、安東兩郡の事務監査を終へた大府井坂事務官一行は三日午前來邱直ちに道廳に入つたが四日から道廳の各課に亙る事務監査を行ふことになつた、なほ生島内務部長は、行より遅れて安東から大邱までの道路各地の產業狀況を視察し三日午後三時過ぎ歸邱

仁川の年末警戒
座談會開く

【仁川】歲末を控へて仁川府在住の刑事部長有志者は來る十日午後四時から仁川署で座談會を開き年末警戒に協議する筈で仁川署と協力して年末犯罪防止に盡力することになつた

トラック少女を轢殺

【大邱】軍威郡軍威面金[illegible]の長女金伊（二）は三日午後[illegible]頃自宅前の道路上で友達と遊んでゐる所へ通りかかつた慶北五六三號トラック（運轉手[illegible]）が遮けきれず轢き倒したが間もなく息を引取つた

おめでた

【釜山】慶南財務部長[illegible]原[illegible]氏は今回良縁あり熊本市の素封家森田[illegible]吉氏長女[illegible]子さんと岡水知事の媒酌で結婚成立、一日午後鐵道ホテルで懇意の知友を招待、披露宴を催した、新夫[illegible]氏は嘗て全國に先立たれた厭はし[illegible]明せきの少壯財務部長であり、新婦は熊本第一高女を卒業後家庭にあつて謡曲、三味線、小笠原の作法等國粹とタイプライターに熟達する才媛である

あの街・この街

【仁川】吉良京畿道警務部長以下十七名の騎馬隊は四日午前四時京城出發、同午前九時來仁、午後一時から仁川署と劍道試合を行つて午後四時歸城

◇

【大邱】四、五、六の三日間京城防護團で開催の京畿道陸海防空演習會に大邱からは大邱消防組頭三木英三、小頭戶谷久一の兩氏と三中井慰下成生氏が出席

◇

【統營】去月三十日任命された巡查七名は[illegible]各勤務を命ぜられ一日[illegible]

◇

【光州】咸南北青新昌公普校の第卅八回同窓會は去る二日午後六時から同校講堂で開催大盛況

◇

【晋州】興南寺は四日から三日間慶南神會を七日は成道會を催す

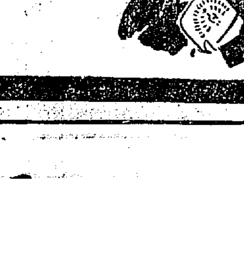

ハクキンカイロ
赤電車に
青い顔して白い
溜息今は保溫で
青電車に赤い顏
して虹の大氣焰
保溫廿四時間
價格 一圓 一圓半
消費 一日一錢
大阪市 矢崎發賣元

京城黄金町三丁目永樂町通り
內科 小兒科
本田病院
院長 醫學博士 本田建義
診療ノ件並ニ病院内諸事ニ就テハ
入院隨意
普通病室 特別病室 電話本局二四一九番 隔離病室 京城三二三八番

音聲家常備藥
よきこゑのおくすり
美音錠
◇聲を豐富ならしめ、音聲を美しくす。喉の痛み、たん、せきに大効あり
定價 三十錠 五十錠 一圓
（各藥店にあり）
東京日本橋區本町（振替東京二三〇六番）
美音錠本舖 吉田萬珠堂藥局

●頭痛にノーシン●

金地金 高價買入
京城府明治町
株式會社 京城德力
電話本局 一五七二・三九三九・二〇八八

グレート印 スプリングサドル
自轉車用

輕快 堅牢
[illegible]

宮内省御用達
菊正宗
京城 前田商店
釜山 本嘉納釜山支店

8.20

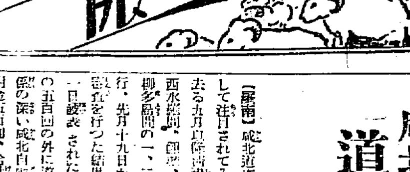

咸北最初の道路品評會

漣川面一等に入賞

婦人まで出て稼ぐ

【羅南】咸北道本年新規の試みとして注目されてゐた道路品評會は去る九月以降清津、雄基、雄尚、西水羅間、[illegible]、羅南間、柳多島間の一、二、三等道路で施行、先月十九日から二十七日まで審査を行つた結果左の通り決定、一日發表された、なほ賞金は道の五百圓の外に道路使用に最も關係の深い咸北自動車商會からの寄附金五百圓、合計千圓で夫々を經て入賞部落に授與されたが、期間中の賦役延人員は四萬一千八百五十八名、牛馬二萬二千百八十六頭といふ數字に上り、金額にして六萬五千圓に達してる

一等をかち得た漣川面では[illegible]

[illegible]

この新しい試みに見事金的を射當てた[illegible]

▲一等賞 [illegible] ▲二等賞 [illegible] ▲三等賞 [illegible]

全國的に珍しい爲替の變り詐欺

責任を双方でなすり合ひ

歸屬點が宙に迷ふ

【平壤】去月下旬自轉車の窓口で中尾自轉車商會の女店員の[illegible]をとなつて現金[illegible]を詐取逃走した事件について中尾商會では被害金は當然平壤郵便局が責任を負ふべきだとし局ではその責任なしと突き放し、歸屬點につき研究中、全國中の[illegible]前例のない珍しい事件すらなく、從つて同事件は手段方法からみて日本では最初の[illegible]として[illegible]決は頗る注目されるに至つた

遺憾の點は認める

遞信局側の言ひ分

局では受理するのと現金の拂渡し口を別にして番號札によつて受渡しをしてゐるが、この種事件は起らないが平壤では同一口でやつてゐるため自然事故を起したもので、その間、係員が[illegible]者の顏を見落して不用意に拂渡したことは遺憾の點を認めるが受取人側は請求し[illegible]をつとめてゐたらしいので先方もスキを乘せられた譯でその間注意が足らなかつたために起つた事件でつまり双方に手落があつた譯だがヨク實情を調べた上でないと責任の所在は決定されないが、どうやら犯人の目星もついたらしいから今暫く待つてもらへば解決するだらうと語つてゐる

（遞信局側田畑理事の談）[illegible]

清津埠頭上屋使用

割當て決定

【清津】去二日の清津税關で新埠頭上屋使用區分に對する各船會社割當會議は議論百出し、結局佐々木税關長の裁斷で暫定的に過般輸移入貨物扱上屋と決定した第一號、第二號、第三號上屋の中第三號上屋を三分し右端の一側（約百三十坪）を内地からの中繼小口貨物及一旦清津に陸上になつて來てゐても通關し更に奥地へ仕向ける貨物即ち賣買的中繼物を收容し、各船會社も總てこれを使用することとし而してその左端と第一號上屋の右半分は通運會社系統の各船會社で使用し殘りの第二號上屋右半分は北鮮運輸會社系統會社で使ひ第一號上屋半分及第二號上屋の左半分及第三號上屋の中央の一側（約百三十坪）を栃木其他の船會社で使用することに決定を見た尚に第四號第五號上屋は先般決定の通り全部出荷の使用に充てると

上屋の引繼

【清津】清津埠頭に新築中の二千四百六十四平方米、建坪七百四十五坪三合五勺の上屋倉庫、第一號ならびに第三號はこの程竣成、去る三十日野方土木出張所長と佐々木税關支署長との間に假引繼が行はれた

鐵原製糸場落成

【鐵原】總工費州五萬圓を投じて今春來起工中の鐘紡鐵原製糸工場はこの程竣工、一切の準備が成り製糸に着手することになつたのでさる一日官民有志を招待盛大な開場式擧行

咸北道農業品評會

【羅南】咸北道農會の恒例の行事である農品、多收穫その他各種の品評會ならびに競作會は既報の通[illegible]

カーキ色の學生服採用

平中トップを切り

新學期から實行か

【平壤】平壤中學校では明年度新入生からカーキ色服制を採用すべく學則の一部を改正することになり道學務課に認可申請を提出したが大體に於て被服問題の爲六號地は非常時の軍需品となるのみならず[illegible]ら可なりとも同色のものであり、小倉地よりも丈夫なので經濟的な見地から採用せんとする者である

咸興の防火宣傳

【咸興】咸興消防組では火災シーズンに入つたので去る三日午前九時から府内を巡廻防火宣傳を行ひ終つて府廳前廣場で消防演習に移り午後四時散會

五十男の未練刄傷

懲役六ケ月

【安州】平北定州邑城内洞金鎭奉（五三）は八月二十一日[illegible]事件で定州警察に拘引されそれに惡いた要女は花金を迄つて逃走間もなく逮捕[illegible]不十分で釜亭は歸宅を許され[illegible]

船夫の遭難

【羅南】去月二十九日清津府寺町二[illegible]徐某は[illegible]

純情な乙女の赤心

隱れた美談

【羅南】[illegible]

教育功勞者

上野氏の表彰

【羅南】[illegible]

ハッパの犠牲者

長津江水電工事で盛んに怪我人出づ

【咸興】[illegible]

高原の木炭製炭に拍車

【高原】高原郡では木炭の需要期に入り製炭に拍車をかける一方、從來の製炭[illegible]除のため水洞面住民[illegible]

健氣な四生徒達

人形賣つて街頭進出

【平壤】平壤明倫女子公立普通學校では生徒に勤勞精神を涵養する一方國防獻金、勤勞貯金、實習料の材料購入費補充等を得るため希望女生徒を募り毎日曜日と祭日には街道へ進出し實習科製作品即賣を試みることになり三日平壤府街に商店を開き女生徒達は馴れぬ手つきで熱心に女店員よろしくサービスしてダルマ、布袋、福徳時、クツ下、マリヤ人形等を賣つてゐるが安いので大人氣を呼んでゐる

清羅を繋ぐ松坪橋近く竣成

水南大板橋と共にドライヴ道路完成

【清津】清津、羅南間一等道路を[illegible]

一二等車連結

雄基商工會北鮮に陳情

【清津】雄基商工會では[illegible]

會寧神社月並會

【會寧】[illegible]

原州の氏子總代

【原州】[illegible]

江陵麹子組織變更

【江陵】[illegible]

水飢饉を救ふ

安東の第二水源池具體化

來春匆々起工決定

【安東縣】人口の増加と本年七月の水枯れで惱まされた安東に朗報の吉報で、鳥上面二水源池の新設を見る事になり目下着々準備中であり込みであるこれと同時に計畫では[illegible]

鏡城國旗塔

元日から掲揚

【羅南】咸北の[illegible]

會寧水道管檢査

【會寧】[illegible]

少女の人妻斬り

平壤地方法院で求刑通り懲役三年

【平壤】去る五月二日鎭南浦府[illegible]

間島共產黨巨魁

富寧の郷里に避難

潜伏中を逮捕さる

【清津】咸北富寧郡[illegible]

額と額の衝突

文字通りの變死

輪廻しの少年が婆さんに突き當る

【安州】[illegible]

オール羅南卓球大會

【羅南】羅南公立普通學校[illegible]

高壓線に觸れて即死

【清津】[illegible]

凱旋勇士へ

清酒を贈り會寧の歡迎

【會寧】[illegible]

清敦連絡船

出帆時間改正

【清津】清津、敦賀間連絡船は、[illegible]

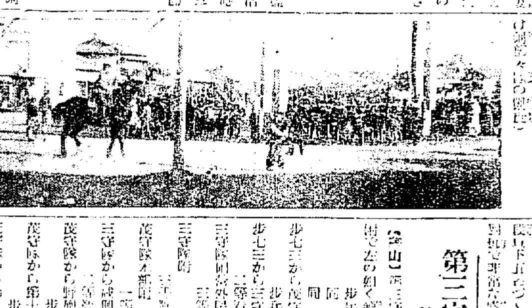

竹中部隊の勇士凱旋

【龍山】[illegible]

會寧商業校

實習生街頭へ

【會寧】會寧商業校では[illegible]

羅南醫生講習會

【羅南】[illegible]

第三守備隊

勤務演習發令

【羅南】[illegible]

咸北辭令

[illegible]

人事

▲一番ケ瀬住逸氏（[illegible]）[illegible]

▲長和咸北衛生課長 一日羅南へ

▲矢吹省三男 一日[illegible]

▲上田全北内務部長 二日内地旅行から歸任

難船鈎

◇…[illegible]

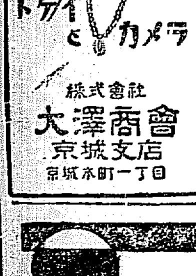

株式會社 大澤商會 京城支店 京城本町一丁目

咳止めに

ベルマン

中毒性なき

舊來の鎭咳劑と異り獨自の安全性を誇る

唐澤醫學博士推奬の

ベルマンの特性

本劑は往々鎭咳藥に見る麻痺性中毒及副作用（頭痛、嘔吐、嘔吐等）更になく、効力は遙に舊來品を凌ぎ、速に鎭咳、袪痰の効を奏して苦惱を輕減し、然も心臓の衰弱を防ぐ作用に富む爲め、特に慢性經過を辿るぜんそく、百日せき、及一般咳止めに最も適し、老人、小兒、衰弱者と雖も何等不安なく服用し得らる。

A 鎭咳袪痰の作用最も強く

B 咳に伴ふ心臓衰弱を防ぎ

C 中毒性なく、安全に奏効す

定價 三十錢、五十錢、一圓

適應症

感冒の咳、ぜんそく

急慢性氣管支カタル

急慢性喉頭カタル

百日咳、麻疹のせき

肺結核の咳、其他

呼吸困難等

發賣元 丹平商會藥房 各藥店にあり

産業日本の 完備せるデパート 天下の三井物産
半島産業にも重要な役割

三井物産は最も完備せる日本産業經濟のデパートだ。といふと一寸變だが今の三井物産は膨大にして複雜、多岐にして廣汎な業務と、それが嚴格ある統制振りを一言で表現するには適當な言葉を發見するに苦しむ。三井物産が取扱ふ外國貿易額は日本總貿易の一割四分を占めてゐるが、これからするも物産の偉容勢力たるものあり産業日本を世界に誇示する百貨店だといふ所以がうなづけやう

◇……◇

この三井物産の宛然日本産業經濟のデパートをなす今日の大も、明治維新後の三井國産方に芽生え、明治九年物産の名を冠したときには資金僅かに五萬圓に過ぎなかつた、それが同二十六年百萬圓の合名に、同四十二年に二千萬圓の株式會社になり、大正七年一億圓に増資して現在に及び、三井家を上にいたゞき、筆頭常務安川雄之助氏以下人材雲の如く集まり、その職員も最初の七人から現在では五萬を算する大偉容となつてゐる現物産の幹部の陣容は次の通りだ▲社長代表取締役三井守之助▲代表取締役安川雄之助、南條金雄、取締役三井源右衛門▲常務取締役川村貞治郎、井上治兵衛▲取締役三井高篤外八名▲監査役武村貞一郎外四名▲合計二十氏である

本店は東京日本橋、支店、出張所、出張員は内外各樞要地にあまねく駐在せしめ、全世界、津々浦々にまで完備せる商圏網を張り、世界のビジネスマンにとつて三井の名は商才機敏の代名詞として通用されてゐる

◇……◇

京城府黄金町通りに立つ三井物産京城支店は、三井が世界に張る商圏網の一環をなすもので、三井の朝鮮進出の足跡である。現在朝鮮經濟として采配を振る人は前に小樽支店長、木材部長として令名あつた高橋〔?〕太郎氏で、この補佐役として野上、高月、西川の三氏が控へ、鮮内六派出所、二駐在所に一糸みだれざる統制を行ひ、三井獨特の商才を發揮して、或は産業開發に貢獻し、或は鮮産振興に貢し、朝鮮産業經濟界に多大の寄與をなしつゝあるのだ、物産の營業科目及び鮮内商事は次の如くである

物産取扱品目 ▲機械、木材、穀物、澱粉、肥料、セメント、石炭、重油、人蔘、生糸、繭、織物、金物、鹽、燒酎、海産物、食料品、其他各種雜貨▲小野田セメント、大日本人造肥料、大日本製糖、日本製粉、朝鮮製鋼所、電氣化學、本溪湖煤鐵公司（銑鐵、コークス）各社製品▲火災、海上、運送、生命、其他各種保險代理

物産支店網 ▲京城支店 京城府黄金町一丁目六三番地▲釜山派出員 新市街四番通四丁目四番地▲安東縣出張員 本町二丁目一二番地▲仁川派出員 海岸町二丁目五番地▲群山派出員 本町二五番地▲清津派出員 全州通四〇番地▲咸興派出員 明治町九番地▲咸興（大和町）及新義州（眞砂町）に駐在員

◇◇ **流石は三井 人蔘に太つ腹** ◇◇

高麗人蔘はわが朝鮮の特産物だ。ところが最近朝日貿易で賣行がバッタリ杜絶え、專賣局一手拂下げの三井物産はストック紅蔘七萬九千斤、價格五百萬圓を手持ちしてゐる。そこへ今年の拂下げだ、大ていの連中なら尻をまくるのだが流石は天下の大三井、太つ腹を見せて今年度の紅蔘三萬七千斤價格四十萬圓を氣前よく引取つた、賣れるか賣れぬか、見込の立たぬ人蔘十萬斤、價格六百萬圓、物産の倉の隅つこにストックだがビクともせぬ

但馬金山に 製煉所新設
建設工事一切を 金華工業所笠井組で
竣工は昭和九年三月末日

但馬金山では自山の金鑛を處理する爲、自ら製煉所建設計畫中の處今回商工省より産金獎勵金下附決定せられたるに依り總額金十萬圓を投じ一日二十噸處理の青化製煉所を兵庫縣城崎郡竹野村に於て新築する事に決定し京城府南大門通金華工業所本社に於て最新式の設計中の處漸く設計完了せるに依り同工業所直轄の笠井組に於て建設工事一切を請負ひ十二月一日其の着工式を擧げる事になつた。竣工は昭和九年三月末日にして竣工の曉には同地方の發展と同時に附近の金鑛が益々開發され大に見るべきものあらふ

因に金華工業所は鑛山機械類殊に選鑛製煉の機械類設計製作には多年の經驗と特種の專門技術を有する關係上目下の金鑛熱時代の折柄には内鮮各方面より注文殺到の有様であり又同所を本部とする笠井組には土木建築探鑛機械電氣等の各優秀なる專門技術者多數を有し設計より製作施行に至る迄の一切を引受け現に朝鮮、九州方面にて有名な大製煉所建設工事及機械類を請負目下竣工せるもの並建設中のもの數個所あり同工事全般請負に際すると、施工、監督の關係上竣工期間豫想外の短時日なる爲鑛山業者には極めて便利なる工業所として利用者多く斯界の注目の的となつて居る

京城府南大門通日華ビール一號館
金華工業所
電話本局三六九三番

朝鮮唯一の生命保険
堅實第一主義に 絶對信用ができる
"朝鮮生命"の誇り

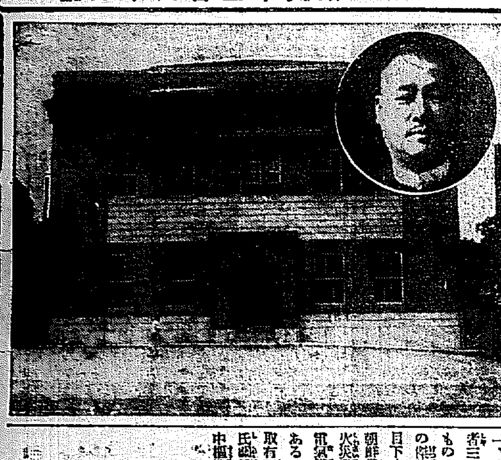

一、本社は大正十年内鮮人の有力者三十餘名の發起にて創立されたもので社長韓相龍氏は朝鮮實業界の重鎭で朝鮮銀行頭取を勤め目下本社々長の外中樞院參議、朝鮮信託株式會社取締役會長朝鮮火災保險株式會社取締役、金剛山電氣鐵道會社監査役等兼務しつゝある、同顧問には朝鮮殖産銀行頭取有賀光豊氏、子爵閔丙奭氏の兩氏を依嘱し左の重役を以て會社經營の中樞機關とした

社長 韓相龍
專務取締役 元悳常
取締役 李達鎔
同 韓翼教
同 梁在昶
同兼支配人 小野敏雄
監査役 玄俊鎬
顧問 有賀光豊
同 子爵 閔丙奭

二、本社は朝鮮に本社を有する唯一の生命保險會社である

三、本社は株式組織と相互組織の長所を採り契約者本位の獨特なる組織にして營業方針は堅實第一主義である

四、本社は創業以來第十二期を經過し保險利益配當を爲し前期株主配當も年八分を計上し契約者利益配當金も逐年增加しつゝある

五、本社の保險種類は終身、相愛、慰安、教育、結婚の五種にして其の内相愛保險は今回新しく實施せられしものにして同保險は從來顧念とせられし朝鮮人の死亡率が内地人の死亡率と比較して決して異なりたることなきを當社の經驗によりて確め保險の基礎となすべき死亡表を取換へて實施したるものなれば從つて保險料は極めて低廉である

六、本社は各地の銀行及金融組合と連絡して保險料の取扱を爲し居り地方に於いて取納したる保險料は其の地方の銀行及金融組合に預金するを以て資金還元、地方金融の圓滑を計りつゝあるを以て至極便宜にして確實である（寫眞は社長韓相龍氏と社屋）

誰でも出來る 淋病の小便檢査
だまされな 新藥や新發見の療法

淋病患者は種々の療法に迷はされてはならぬ。一番先に爲すべきは小便の檢査である。素人で淋病を知るには、小便をコップに採つて見ると糸屑樣のものやゴミの樣なものが浮いたり沈んだりしてゐる。それが淋菌なのである。どんな大家や博士に掛つて藥を服んだり注射をしてもコップで小便の檢査をして糸屑樣の淋菌が直ちに滅しない樣では無効なものである。故に淋病患者は小便の檢査をして淋糸の取れる藥を服用せねばならぬ。藥が有効なれば淋糸も減じ、痛みも去り、膿も止り、全快の目的を達するのである。

體毒と淋病の併發

「かさ氣と自燐氣のない者はない」といふ諺がある。大概の人には「かさ氣、淋氣」のない者はない。殊に若い人には黴氣が多い。黴氣の多い者が淋病に罹ると、淋病菌が尿道内を食ひ荒し、その傷口へ黴毒（梅毒）が集合して腫物となつて出るのである。手當の結果、一部の淋糸は取れても、遂に傷口の深部に淋菌が潜むことになり、一時治つたやうでも、體質の變化や酒色等の關係で再發するのである。之は單純な淋病ではない。淋毒、黴毒の併發症であるから、淋病の藥のみでは治らない。單純な急性の淋病なれば、短時日で淋糸はなくなるが、一般に單純な淋病は少い。淋病は黴毒の併發症が多いのである。

有田ドラッグの藥は一藥で黴毒も去り、淋病も治癒し得る所謂一石二鳥の藥である。我有田ドラッグの製藥部は靈藥を重んずる結果、他の藥店に一切販賣を許さないのである。全國及海外に設置せる我有田ドラッグ各賣所主任には、花柳病の病理を研究せしめあるを以て、遠慮なく御相談せられたし。

りん病 ばい毒 主治藥
りん病藥 八日分 別製八円 特製四円
ばい毒藥 八日分 別製四円 特製三円

梅毒安全療法
ヨコネ カンソは切らずに治る

カンソ、ヨコネの如き初期梅毒はヤカず又切らずに服藥によつて治癒の効果を驗はし、一期二期三期の黴毒も本劑獨特の除毒作用に依つて、何等副作用も起さず、腫物や骨内に潜在する黴毒を大小便と共に體外へ排泄し、只自宅に於て安全に根本淨化し治癒の目的を達する良藥である。他に迷ふことなく本劑を服用あれ

▽▽▽
にせ藥あり サギ師
藥箱に大阪内本町有田音松監製の文字あるものをお買取あれ
△△△

發賣元 大阪心齋橋南詰 東京日本橋通三 **有田ドラッグ**

有田音松責任製劑は 他の藥店に販賣を許さず

◉朝鮮 京城 黄金町四 / 鍾路 / 平壤本町 / 釜山幸町一 / 仁川宮町二 / 大田榮町一 / 群山驛前通 / 全州高砂町 / 光州本町三 / 木浦榮町二 / 大邱 / 馬山京町三 / 麗水 / 浦項本町 / 鎭南浦 / 海州南本町 / 新義州 / 元山本町三 / 咸興本町二 / 羅南生駒町
◉滿洲 大連 / 奉天 / 撫順 / 新京 / 開原 / 四平街 / 哈爾濱 / 安東縣
◉山口 下關 / 宇部 / 山口 / 小郡 / 徳山 / 岩國
◉福岡 博多 / 門司 / 小倉 / 戸畑 / 若松 / 八幡
◉大阪 心齋橋 / 天神橋 / 千日前 / 京橋 / 鶴橋
◉東京 日本橋通三 / 神田 / 四谷新宿二 / 芝 / 大塚 / 飯田橋 / 池袋 / 龜戸 / 淺草

有田ドラッグ專賣所で御買取あれ

皇國道中 營業案内
藥 卸問屋
京城南大門通二丁目 株式會社 **新井藥房**
電話本局 四〇九、一〇六八 / 九〇四、三四四八 振替京城一一六番

御土産に御贈物に
本場 **平壤栗**
平壤府大和町 本家 久利屋號 振替口座京城一五、八三四番

冬飲むビール
キリンスタウト

「こく」多く
榮養價は
麥酒中隨一

大壜	一打入
小壜	二打入 一打入 半打入

化粧函は
絶好の贈答品

麒麟麥酒株式會社

金鶴香油

お化粧のなかで一番簡單に顔の缺點を補ふものは髪で それは女の持つ魅力であり 又それに依て美しさを聯想させるものです

本舗 株式會社 田村商店

Dec.HO-2

刑事訴訟の新判例
再び抗告許さず
請求棄却の決定に對する抗告棄却決定に對する抗告
けふ高等法院で決定

刑事被告人が無實の罪により留置收容され、その代償として刑事補償法により補償請求をなしたところ二度も請求棄却の決定を與へられた場合に更に『抗告』することが出來るか否かについては、かつて前例を見ず京城高等法院では增永部長の下で合議裁判を開き

愼重 吟味中のところ、四日午後四時これを否定する新判例を下した、その理由とする所は刑事補償法第十六條によれば補償請求棄却の決定に對する抗告についてのみ更に即時抗告を爲すことを得べき旨規定せるも、該決定に對する抗告については刑事訴訟法を準用すべきものなる處、同法四百六十九條は原則として抗告裁判所の決定に對しては抗告を得ざる旨規定したる外、例外として一定の抗告を列擧し、之に對する決定に對してのみ更に即時抗告を爲すことを得べき旨規定せるも、該列擧の抗告中補償請求棄却の決定に對する

抗告…… に準じ得べき性質のもの一も存せざるを以て、補償請求棄却の決定に對する抗告棄却の決定に對しては更に抗告をなすことを得ざるものとす

この新判例を生み出すにいたつた事件の内容は、請求人たる黄海道黄州郡黒橋面二八六朴乃謙(二二)外四名の窃盗事件で右五名は昨年七月一日江原道伊川郡で水稻を竊取し、外數回に亘り百六十餘圓の農物放資を行ひ捕へられて同月海州地方法院で二名は有罪となり、朴乃謙外二名は免訴となつた、朴乃謙は九月四日より黄海道金川警察署に拘留され本年七月海州地方法院瑞興支廳で豫審免訴の決定を見て放免されたので、その間二百八十三日に亘る未決拘留期間に相當する補償請求をなしたが十月十三日海州地方法院では『本人の自白によるもので警察官の强制威嚇、脅迫によるものでない、本人の重大なる過失によるもの』との理由で請求

棄却…… され、不服で十一月平壤覆審法院に抗告したが、またも棄却され、更に徳田辯護人を訴訟代理人として京城高等法院に抗告したものである

美貌と金を撒き女給の赤化を企つ
兩班の息子明大生

【東京電話】放蕩から迸る多額の學資をカフェーの女給に與へ、女給中の赤化運動を企てた朝鮮人學生が捕へられた、警視廳内鮮課の吉田警部補は十一月中旬杉並區天沼一ノ二六三鐵道方明大豫科三年生朴容七(二四)を檢擧し、杉並署に

留置 取調べ中であるが、同人は京畿道安城郡の資産家の四男に生れ昭和四年十二月京城中央高普五年在學中光州學生事件に連座し保安法違反として懲役八箇月(執行猶豫四年間)の刑を受け退學し、昭和五年明大に入學、在學中に拘らず反帝明大豫科責任者として暗躍中本年五月明大同志會の幹事となるや、共青明大細胞カップ責任者長谷川豐次郎と連絡し『赤旗友の會』『無產友の會』を組織してメンバー獲得に狂奔中檢擧されたものであるが朴は美貌の持主で、女が周圍に集まるを利用してカフェー遊興と見せかけ女給に赤化思想を

宣傳 して居たもので、彼の勢力下にあるのは澁谷竹久町カフェー銀猫女給神山子(二三)鈴木たけ(二九)掛川フク(二九)築地小劇場女優堀子(二二)外十數名で、朴は校内及び女給赤化に月々郷里から送られる二百餘圓を費消して居たものである

有栖川宮「御歴代の傳説」
その大半を脱稿す

【東京電話】有栖川宮の御祭祀を嗣がせられた高松宮殿下には、かねて有栖川宮御歴代の御傳記編纂に着手せられ、芝園與宗編修課長、布施、武田兩編修官を御督勵遊ばされてゐたが、御傳記は近世より始め、即ち威仁親王、熾仁親王、幟仁親王、韶仁親王の各御傳記を脱稿し、目下有栖川宮先代高松宮好仁親王、良仁親王に着手し、愈よ近く完成の豫定である、同御歴代史は全八巻である

驅逐艦の顚覆を除く裝置を發見
わが海軍の大收穫

【吳電話】友鶴が顚覆してより今五日は滿一年になる、その後審問委員會は慎重取調中であるが或る裝置を施せば絶對に顚覆しないといふことが認められるに至つたので、先づ舞鶴で建造された水雷艇千鳥の一部設計を變更し或種の裝置を施し、その後各種の試驗を行つた結果、成績極めて良好なので、今後建造される驅逐艦水雷艇は全部この裝置を應用することゝなり顚覆の危險を絶對に除去し得ることゝなつたが、これは我が造艦技術に一エポックを劃するものとして頗る注目されてゐる

金につぐ花形は― 軍需鑛の重石・水鉛
半島產は頗る有望ですぞ

金が謳歌されて他の鑛物の影が薄くなつてたやうな時代に、ムクリくと頭をもたげてきたものがある、タングステン鑛の重石と水鉛だ、去る六月まで含有量七〇パーセントの重石一トン五百圓臺、同六十五パーセント三百五十圓臺、水鉛は一トン千圓臺であつたものが、このごろでは、いづれも十割値上りで、本府鑛山課も素晴らしい飛躍に驚いてゐる、これは、いはゆる軍需鑛石であつて、時節柄自然値が出たものであるが、それ以外に大阪附近京濱方面の活況を見越して一ヶ月前から盛んに、買ひあほつた結果である、本府では既報の如くこれらの新天地の鑛山開發に來年から手をつけることでもあり、大いに有望視されてゐる、なほ七年度の產額は、重石、五萬七千二百五十キロ、水鉛は四千四百六十七キロで、八年度は倍額に增產の計畫である

『結婚てどんなものだらう?』『それはすばらしい惑ひさ』『朝は?』『下宿屋と違ふよ、愛妻の手になるオートミルとパンさ、君が役所に行く時は、君の影がみえなくなるまで見送つてるさ』

×

金融組合聯合會長矢鍋永三郎氏の長女麗子さんとの晴れの結婚式を數日後に控へたある日、夜氏(本

結婚爆笑記(終)
偉大なる内助の功
それは森さん新夫人のこと

府外事課勤務森浩氏は殺風景な下宿屋の一室でその後の生活に自信自答をやつてゐます

×

本府橋の東拓社宅内の一部、南の二六疊に新居をもつてすでに半ヶ月、森浩君はいふ『新婚生活なんて思つたよりも平凡きはまるものだよ(イヤその實、夜氏の頭はトテモ嬉しさうです)

×

ある日、この日は土曜日、お役所はお午までとあつて、外事課の若い連中五、六人が新居を訪ひ、卓を圍んで麻雀の競技―新郎君はこの日どうしたものか調子が惡く、このまゝで眠び敵めんか負下位に甘んぜねばならぬ形勢です、相手の牌に注がれてゐたことは正にピンチ!驚いたのはベンチコーチャーの新夫人麗子さんです、そこで早速『皆さんまあお茶でも召し上つて一息おいれ遊ばせ』と卓をグルリ一廻り(その折の瞳はチです)そこで、より良き手分けおの數々は空間にピタリ、ニッコリとイミシンにうなづいたのは浩君、それからといふもの斷然調子づきグンく伸びたといふ(あゝ偉大なる夫人の内助ではありませんか)

×

ところがです。ガチャン……いぶかしき音が臺所から聞えたと思ふと、次の瞬間、ガラくと來たので麗子さんは『しまつた』で臺所エキスプレス、どうでせう、それよりも大事なことには『今夜こそ女學校時代にきたへた腕』をとり一ト膳が荒しまはつてゐるのです、砂糖〇〇〇ミリ、鹽〇〇ミリとノートと首つぴきで作りかけた大切なお料理が眞黑にこげてゐました(お二人の寫眞)

喪期改善
中樞院で研究
トツモ簡單に

お墓を守つて三年喪期のまる三年といふ長い月日を腕組みしたまゝ無爲徒食するのが朝鮮古來の慣習で、現在でも儒生や地方人間には

實行 してゐる禮俗である、それに依ると近親者の死亡が續けばそれだけ喪期も五年、六年と連鎖的に伸びくになり、生活の自由は完全に奪はれ、不經濟の極致を現出してゐる、これではいけぬとこの喪期短縮、服制改正の叫びは近來各方面より起り、殊に自力更生運動により一段と拍車を加へられつゝある折柄、中樞院施政研究會の制度部ではこれが革正について方策を練つてゐる、同部會はさきに本府學務局より諮付された『儀禮準則制定』に關する諮問案の答申を作成すべく、樹正先氏を主査とする主査會が中心となり、既に婚禮及び喪禮の一部に就き改良案を作成したが、喪期の問題で議論沸騰し、年長者は慣習を

固執 し新進委員は一週間といふ短期を叫ぶなど、又は一年説あつて、こゝでも新舊思想の衝突を激しく醸したが、結局は一ヶ月乃至一年説に落着し、近くいはゆる心喪で濟ますことになる模様である、同案は今月中旬に部會で決定し、更に全員に諮つた後で本府に提出する筈である

盛裝し寫眞を飾り 四十男 美人と ガス心中
店員とマネキン孃

【横濱電話】四日午前九時横濱市神奈川區白樂一七伊勢崎町デパート野澤屋化粧品賣場瓜生相(三七)方の戸が數日來開かぬのと、異樣の臭氣が漏れるのに驚き、通行人が神奈川署に屆出たので、同署員等驅け付け雨戸をこぢ開け内に入つて見ると、奥六疊間に瓦斯管を引いた立派な寢棺があり、蒲團を開けて見ると此の家の主人瓜生相氏がモーニングの盛裝で傍らに妙齡の美人を抱いて瓦斯心中を遂げてゐた、女は東京日本橋マネキン倶樂部新田栄都子(二〇)といひ、十一月一日午後十時附の遺書二通と枕の上には兩家の寶刀及兩人の寫眞が草花に飾られてあつた

武裝の外人 虎狩り
さく夜北鮮へ

三日午後五時着列車で猟銃、ピストルなどの武裝ものものしい三人連れの外人が入城鮮頭鐵道の選兵、警務局の神經を尖らして朝鮮ホテルに入つた、同人等は上海居住の英國人で英國藥品會社長ロヤー・マジノ、自動車會社支配人エヌ・イー・ラートン、飛行家エル・エル・ユージーの三氏で、朝鮮在住の實業家から最近北鮮奥地に猛虎が出没するとの便りに垂涎して、さてこそ猛虎狩りにとはるく上海から來鮮したものである、一行は四日午後十時廿五分京城驛發列車で北鮮の手入れに餘念なく鴨綠江上流で二週間の豫定で、猛虎退治をやつてくる、とえらい鼻息で出かけた

松高の赤分子
寄宿舎から檢擧
松本署突如活動す

【松本電話】松本署では四日拂曉を期し突如松高寄宿舎に臨み縣下六名の應援を求め、多田松本署長指揮の下に全署員總出で午前六時松本高等學校寄宿舎を襲ひ二十名を一齊檢擧取調べを開始した、右は最近松本高校を中心に左翼の再建運動が密に行はれてゐるのを探知した爲めで、同夜から九名、その他から九名、夫々署に腰込を襲つて檢擧した

咸興土木疑獄
控訴公判
成行注目さる

朝鮮土木談合事件の前哨戰として注目を集むる西松組外九名にかゝる咸興土木談合『詐欺』被告事件は

無罪 となつたものは檢事控訴し、有罪組もまた控訴して目下京城覆審法院にかけられてゐるが、四日午後一時からその事實審理による第一回公判が末廣裁判長藤井柴田陪席判事、伊藤檢事係で開き、許調べと西松外一名について『談合』の内容に關する訊問があり四時閉廷となつたが、審理は五、六兩日連續して行はれ

結審 して今月中には判決を見る模様であり、覆審法院が如何なる裁きの態度に出るか、時恰も七十八名の被告を擁する朝鮮談合事件が京城地方法院においてさばかれてゐる折柄であり、同軌道上にある兩事件を兩睨せしめて見て、覆審の態度に興味が懸けられてゐる

滿洲旅客機 不時着陸
搭乘者、乘客は無事

【奉天四日電通】滿洲航空輸會社大連、奉天間定期旅客機プスモス一六號は四日朝大連飛來奉天に向ふ途中、發動機故障のため午前九時十分頃熊岳城附近千山の畑地に不時着した、旅客二名及乘務員、機體等幸ひ無事で、現場で修理の上自力で奉天に飛來の筈である

鍾路の小火

四日午後八時二十分頃京城府鍾路五丁目李尹俊方から發火、通行人が發見、家人と協力消火に努め同十五分鎭火した、損害約三圓、原因は溫突の焚口からの飛火と判明

新手つり錢サギ
早業、天勝はだしの
調べると懷中から五圓札出る

天勝も及ばない巧な奇術を地に新手の釣錢詐欺を企て、果さなかつた事件があつた―四日午後四時四十分頃京城南米倉町二八三南大門市場果物商根方を訪れた二十歳前後の

學生風 の青年が蜜柑十錢と甘栗を十錢買物し十圓紙幣を出したので、九圓八十錢の釣錢を手渡した處、本人は釣錢が四圓足りないと坐り込んで啖呵を切り初めた處へ南大門派出所の高橋巡査が通りかゝり取調べると、この男は府内黄金町二丁目二〇李(二三)と名乘り李は三年生だと自稱し最初は四圓足りないと云ひ張つてゐたが、懷中を檢査すると

五圓札 が現れた、彼は釣錢のうちから五圓を握り込み、かねて用意してゐた一圓を加へて四圓が不足だと云ひ張り詐取せんとしたものである

水原選手
今度は麻雀賭博
遂に野球部から除名

【東京電話】野球の水原選手以下慶大生八名を加へた男二十三名、大森町有閑夫人十二名は三日三田同朋町麻雀俱樂部聖手士發内で麻雀賭博中三田警察署に檢擧された、水原選手は始末書で賭博事實を認めたので三日夜釋放されたが、慶應野球部では四日午前十時より會議を開き、林樹事件で謹愼中にも拘らず不行跡を爲した廉を以て即時除名と決定發表された

女給を誘拐
滿洲へ連れて行かれたか

慶尚北道醴泉郡生れの島本藤子(二〇)といふ女給さん、松山で稼いでゐたが、最近滿洲から來た大丸醫院の料理屋女將に眩惑されてすつかり滿洲の赤い灯、青い灯に憧れ無斷で家を飛出し、四日朝の『ひかり』で龍山を通過したと云ふので、親戚の京城漢江通二ノ一五一柴山榮さんから龍山署へ取押方を願ひ出た、同署から直ちに新義州署へ手配したが、果して無事に救ひ出されたかどうか?なほ件の大丸醫院女將は同様の運命にある他の娘二人をも誘拐してゐるといふ

全鮮卓球會に金相赫君優勝

京城運動具商會主催の第十一回全鮮卓球大會は三日本社來賓室で開催されたが出場選手百二十八名に及び盛況を極めた、その結果は次の通り

第五回戰

柴田 三―〇 早瀬
金相赫 三―一 朴銘瀞
海津 三―一 直野
早川 三―〇 徐

準決勝

早川 三―一 海津
金相赫 三―一 柴田

決勝戰

金相赫 三―二 早川

足抜き娼妓

京城府新生町貸座敷華樓田中シン方抱へ娼妓、北尾枝(二七)は四日午前十時頃無斷外出の儘、夜に至るも歸宅せず樓主から龍山署に捜査方願出た

朝信の背任重役
懲役の言渡
被告は上告の手續

仁川府朝鮮信託株式會社々長京城岡崎町六池漢、同社重役仁川府栗木里一四〇吉岡久、仁川府三坂通一四二池の四名にかゝる商法違反被告事件は京城覆審法院末廣裁判長、伊藤檢事、守屋辯護士により審理中であつたが、去る十一月廿七日伊藤檢事より本件において自社株の見返擔保は商法違反であつて四氏は背任罪を構成するものであると論告し、池に二ヶ年、池に一ヶ年、吉岡、に各六ヶ月の求刑をなしたが、四日午前十時半末廣裁判長より左の如く判決言渡しがあつた

▲懲役八ヶ月 池
▲同二ヶ月(二ヶ年執行猶豫) 吉岡久、池竹次

何各被告は直ちに上告の手續きをとつた

山奥の三寺全燒す
深山で二日目に漸く判明
慶南道南海郡奥山の椿事

二日午後三時半慶南々海郡、二東面龍沼里にある十寺、松寺、三寺が出火のため全燒、同夜九時鎭火した、原因は取調べの見込みであるが、同地は人里離れた深山で、火事のあつたことすらやうやく四日正午になつて當局へ報告があつた程で出火原因など取調中

太田胃散
實質本位
盛んに賣れてる胃病藥
本舗 東京 太田信義藥房

淋病 治療と性病豫防に絶對權威
プラオンキン ケンゴール
本劑は、前東京吉原遊廓病院長として十數年在任せられたる佐藤榮先生が多年の實驗と學理に基き最も合理的なる局所劇劑として完成發表せられたるものにて、多數專門家の臨床實驗に據れば、淋疾治療劑としての最も重要點たる頑强殺菌、消炎三作用の敏速的確にして、治療期間を極端に短縮し得たる點は、絶對に他藥の追隨を許さゞる處なり。而も殺菌力頗る强烈にして〇、五乃至〇、八瓦(尿道粘膜に塗布する程度)の極少量にて、使用一回毎にその効果驚くほどグンく顯はれ、殊に淋病注入藥等の如く藥液と共に淋菌を後部に注入する憂なく從つて面倒なる副睪丸炎等を併發する如き怖れは絶對になく、反つて之等を豫防し得る作用は最も本劑の誇りとする處なり。
尚ほ本劑は性病豫防として使用するも、前記の如く殺菌力强烈にして事後數時間後の使用と雖も其の作用は絶對發能を期し得るものなり。
日東藥化學研究所

電機學校講義録
東京自動車學校

巡査
日本警務學會

建築家養成講義録
大工及び建築志望者のよろこび
小學校卒業の學力で誰にもわかり、讀んですぐ役に立つ本講義録は建築業者の良き參考書であり唯一の相談相手であります。
最近建築技術の進歩發達程長足の發展を爲したものは他には無であらう!!どうか、新時代に飛躍せんとする建築志望者、又は建築業者は、親切な本會に一日も早く入會し、新時代の建築家として活動されん事をすゝむ。
顧問 工學博士 伊東忠太・佐藤功一先生
會費毎月八拾錢【内容見本無代進呈】
帝國工業教育會

文藝 十二月號
急告 雜誌界空前の賣行 初刷再刷忽賣切れ 三刷本日出來!!
戲曲 源氏物語 番匠谷英一
果然讀書界の大問題となつた『源氏物語』の脚色!番匠谷氏が一代の心血を注いだ絢爛たる大繪卷!全篇六幕の大作。息づまるやうな光源氏の愛史の連續だ。東京ではインテリは勿論若き男女學生も奪ひ合ひの熱讀振りで雜誌界空前のショックを捲き起しつゝある。
改造社

樂浪文化を象徴せる
登錄商標 樂浪名菓
下江黄金堂

ラヂオ電氣材料一式卸
河浪商會

京日案内
恩給 電話
女中
決算
齒科
貸家
貰れ
貸家
讓店
土地
恩給
特別案内
産婦人科
入院隨意 芦刈醫院
漢江通

ラヂオ JODK

けふの番組

五日(火) 第一放送

午前七時(東)語學講座(廿三)　橋本 忠夫
同七時三〇分(東)ラヂオ體操
同一〇時 氣象通報
同一一時五分 料理獻立、日用品値段、鮮魚商相場
正午 時報、今日のプログラム發表
午後〇時五分 連續大衆物語 意外の再會(二)　桃川 月昇
同〇時四〇分 ニュース
同二時 家庭講座 冬の手の養生　瀬戸 潔
同四時 ニュース、職業紹介事項(一)
同四時二〇分 ラグビー試合實況(第二放送)全國中等學校蹴球鮮滿選決勝――龍山グラウンドより中繼
同六時(東)ピアノとオルガン
一、ピアノ協奏曲　ピアノ 伊藤 澄子　オルガン ジエームス・ダン
二、短調(第三樂章)モーツアルト作曲
ピアノ協奏曲 變ホ長調(第一樂章)モーツアルト作曲　ピアノ 宮原 淳子　オルガン ジエームス・ダン
同六時二〇分(東)コドモの新聞　圖南五十二
同六時二五分(大)基礎佛語講座(二十三)　日黒 三郎
同七時 ニュース、天氣豫報
同七時三〇分(東)講演――青山會館より中繼――忠勇顯彰會と日本精神　德富 猪一郎
同八時(東)俚謠
一、根知の唄 二、山家の子守唄 三、糸魚川唄 四、佐渡おけさ
太鼓・唄 伊藤 勝子　同 伊藤 東水　尺八 小金井正京　三味線 花の家千鳥　尺八獨奏 小金井師童　太鼓 永井 綾月　三絃 菊原 琴治　同 菊原 初子
同八時二〇分(大)地唄　々錦
同八時四〇分(東)舞踊劇 假名手本忠臣藏 大序鶴ヶ岡八幡社頭の場 振付指揮 岡鬼太郎
配役 足利直義公 澤村田之助　高武藏守師直 大谷友右衛門　桃井若狹助安近 市村 龜藏　鹽冶判官高定 坂東三津五郎　判官內室顏世 中村福之丞　鳴物連中 竹本連中 竹本米太夫 三味線 鶴澤 ……
同九時三〇分(東)時報、ニュース、氣象通報、翌日のプログラム發表

同八時四〇分(大)俚謠 一、大阪の河方守唄 唄 谷口 良子 二、江戸節 みかんとり歌 和歌山縣有田郡保田村有志
同八時五九分(大)假名手本忠臣藏(二段目)　淨瑠璃 竹本角太夫

第二放送

▲午後〇、〇五歐洲金融報▲同二〇〇家庭講座(二)榊九玄▲同六〇〇家庭講座の會▲同六、二五滿洲語講座(二十四)張志學▲同七、三〇文藝講話(二)朴八陽▲同八〇〇南鮮雜歌金南洙▲同八、三〇音律說話▲同九、〇〇連續講談(二)手白庵

あすのきゝ物

六日(水)
午後二時〇分 家庭講座 冬の手の養生(二)　瀬戸 潔
同六時(東)お話 犬の飼方ならし方(テキスト三八ページ)　小笠 ……
同七時三〇分(東)講演
同八時(大)浪花節 ならず者と天光軒滿月

家庭講座 冬の手の養生

五、六兩日午後二時　瀬戸 潔

毎年冬になると手足がお荒れになるのでお困りの方が仲々多い。必ずしもお子供衆やお女中さんばかりではありません。特に何事につけ第一に働かねばならぬ手は「ひゞ」「あかぎれ」「しもやけ」等種々多樣の病氣にかゝります。それに又他の故障が次々と侵入して來て濕疹とか凍瘡とか案外の病氣を起して醫師を惱める樣の事がないとも限りません。私は二日間に亘りその豫防と治療法の大體をお話して見たいと思ひます

世界一の呑氣者

【クラウスター(マサチユーセッツ州)發聯合】暴君ネロはローマの燃けるのを見ながら提琴を彈じたといふ。漁船トーマストン號の乘組員四名は船の沈むのも忘れて賭博に耽つてゐた　スクーナー型漁船トーマストン號は深夜マサチユーセッツ州シチユエイト沖合廿五哩の海上で突如浸水し始めたが船首が殆んど水面に沈む迄乘組員は誰一人として氣がつかなかつた。船長が飛び起きた時はもう遲かつた。その瞬間まで賭博に夢中になつてゐた四人の船員は船長の聲でやつと我に返つてボートを下した。哀れトーマストン號はそのまゝ六尋の海底に沈んで行つた

死して職を護る
ギャングに襲はれた會計係ヴイヌエサ君

【マドリッド發聯合】スペインのグラナダに起つた勇敢な會計係の殉職物語り、フランシスコ・ヴイヌエサ君は誠實な會計係として會社の信用も厚かつたが一日二人の守衛に護られて現金三千磅を銀行に持參する途次、自稱三名のホールドアップに襲はれて了つた。ヴイヌエサは突嗟にピストルを取り出したがその時遲し既に三發の彈丸が彼の體を見舞つてゐた。ヴイヌエサは地上に倒れた。倒れ作ら尚彼はピストルの彈丸が盡きるまでギヤングを射ち續けたこのあく迄抵抗せぬ勢ひに恐れをなしたギャングは遂に彼の手から大金を奪ふことが出來ずして逃げ去つて了つた。だがその前に彼の體は更に二發の彈丸を喰つてゐたのである。殆んど呆然として立ちつくした守衛の一人と通行中の一婦人は流れ丸を受けて負傷した。急報によつて醫師がかけつけた時ヴイヌエサは生命を賭して護り續けた大金を醫師の手に手渡して息絶えた。彼のなきがらの跡には彼が虫の息の中にも主人に宛てて書いた手紙が半ばにして遺されてゐた。瀕死の重傷の中にも職務に對する鐵のやうな觀念が彼の腦裡を占めてゐたのである

健康監理の急務
診察治療に沒頭し健康增進を考へぬ醫者

醫學博士 谷澤 魁一

工場に工場監理と言ふ事があるやうに健康にも健康監理と言ふものが大切である

現代日本にとつては、經濟、外交、軍事等の諸問題より更に國民の健康問題が重大性をもつてゐるのではないかと思ふ

全國で毎日三千人から四千人の人が死んで居る。丁度一分間に二人位の割合であるが、これらが六十、七十と天壽を全うしたものならば兎に角短命の人が多いのである　現今日本人の生命平均は四十二歳で、十年前のそれに較べて一歳短かくなつて居る、人生五十といふ事は昔の尺度であつたとしても、この調子で國民の壽命が短縮して行くならば、これから百年先はどうなるか。スエーデン、デンマルク等の國の平均生命は六十歳以上であり、アメリカ、イギリス、フランス等のそれも日本より長いのである。文明國中日本が最も短命國となつて居る。アイヌは目下滅亡しつゝある民族であるが、吾大和民族もこの儘で行けば何時かさうならないものでもない

文明病大を出すと金が吃ひ、その家庭內の空氣が暗くなる。醫療費、病院、醫療費で日本人は年々どの位を要して居るかと言ふにこの額三十億圓と言はれて居る。經濟問題としても重大な事である。日本の醫學は今日先進國ドイツをも凌駕しつゝある程進步して居るのであるが、國民の健康狀態はこれに反比例して居るのは遺憾千萬の事でなければならない。これは國民自身も責任があるので治療と言ふとまじないだとか加持祈禱だとかさう言ふ前時代の事を信じて病氣を惡化せしめたり、流行病に罹ると隱して居たり、醫者と言ふものを信用する事が薄く、一般に醫學常識と言ふ點にも缺けて居るのであるから病人の數は減少しないのである。又一方醫者にも大なる落度があると言ふのは、今の醫者は診察治療の事にのみ沒頭して、一般人の健康增進には比較的無關心である。醫者は病人を扱ふといふ事が天職かも知れないが更に大きな事は、豫防醫學、國民が病氣にならぬやうに指導する、國民の健康を增進せしめるやうに努力するにある。これを私は健康監理といふのである

クラブ堂 高級化粧品

新裝麗はし
クラブの最新洋髮香油 ブリ、アンチン

美髮は近代的魅力の焦點です
お髮に輝く美の光彩を添へる
クラブのブリ、アンチンを…
紳士も 淑女も 御常用下さい

最新な内容と艶麗な容器をスマートな容器に盛つて――
クラブブリ、アンチン
――丸瓶 新發賣 ●――正價 五十錢

主要品種別
クラブ固練白粉　クラブ煉白粉　クラブ水白粉　クラブ粉白粉　クラブ紙白粉　クラブ白粉　クラブ洗粉　クラブビン　カテイフード　クラブ浴身クリーム　クラブ淡白クリーム　クラブコールドクリーム　クラブ美の素　クラブ化粧水　クラブ乳液　クラブ口紅　クラブほほ紅　クラブ眉墨　クラブ香油　クラブ植物性ポマード　クラブブリ、アンチン　クラブキニーネ香水　クラブベーラム　クラブビシン石鹼　クラブルブラン香水　クラブキャラ香水

高級品 國譽たびの

目を奪ふ
國譽たびの
すぐれて麗しいお足元美

姉妹品、
マルア足袋
責任足袋
無双足袋
も
又頗る好評

通學運動のお子達用に
強い溫かい 國譽靴下タビ

本舖 大阪大鵬館

國産 サントリーウ井スキー

山彥眠る天王山の山ふところ！　サントリーはそこで釀されました　原料の大麥は　英國種　日本產　仕込みは純正ポットスチル！　しかも　熟成は七年に係る……うき閑寂の長日月！　ですから…ホレ斯うも素晴らしい　出來榮えなのです！

S222

勉强中 ノーシン

頭がボンヤリしたり、クシャクシャしたりして學習の進まぬ時にはスグノーシンをのんで下さい、頭はハッキリと明快になり勉强がグングン愉快にズンズンとできます●どこの藥店にもあります

演藝案內

中央館 マキノキネマ 電本三〇三
四日より公開 陛下御前上映三回!名譽…再び見られぬ御前映畫を……
北極の神秘 ノルウェー・ビオス映畫社特作 ロアルド・アムンゼン氏監督 撮影オッド・ダール氏
新興キネマ超特作時代劇 出世三人侍 監督 村田正雄 主演 小金井勝・森靜子 助演 木村正二郎・望月禮子

大正館 松竹直營 櫻井町 電本二〇七
四日より二日間短期特別大公開
獨逸トビス超特作 制服の處女 監督 レオンティヌ・ザガン女史 主演 ヘルタ・ティーレ エミリア・ウンダ
近日公開 次週七日封切
松竹蒲田 眼の新聞
松竹キネマ斑特別撮影 松竹ニュース 松竹トーキーニュース 一六〇呎

喜樂館 本町九丁目 電本一〇一
大空襲 一六五四
松竹キネマ京都下加茂特作時代劇 忠治と三代太郎
新四ッ谷怪談
ヘル・ビロウ 全十二卷 パラマウント全發聲日本版
暗に踊る 全八卷

京城演藝館 本町三丁目 電本三〇〇
十二月二日より五日間絶對
木下八百子ご共一黨
時代劇 大利根の血煙
現代劇 二筋道
新派劇 人の親
けだもの組合 全七卷 パラマウント全發聲日本版

浪花館 明治町一丁目 電本三〇〇
時計の殺人 八卷 パラマウント超特作全發聲日本版
百萬圓貰つたら 九卷 パラマウント超々特作全發聲
獸人島 八卷
常勝軍タルマッヂ

朝日座 本町五丁目
十二月一日ヨリ 西島劇團一行
小笠原隼人
一、彥根騷動

京龍館 龍山 電話三一
決戰荒神山 寶塚キネマ提供超特作時代劇
新版 須磨の仇浪

東亞俱樂部 本町三丁目
小天狗無宿陣
佐倉義民傳
テキサスの若武者

船舶廣告

大阪商船定期出帆
北鮮阪神 急行 ……
北鮮臺灣行 ……
大連內地直行 ……
門司基隆直行 ……
大阪商船株式會社 仁川支店 電話二一〇番

嶋谷汽船出帆
朝鮮、北海道大連線
鎭南浦出帆 ……
裏日本、北海道、樺太行
仁川出帆 ……
大連直航 ……
群山出帆 ……
木浦出帆 ……
釜山出帆 ……
北鮮運輸會社 釜山商船組

朝鮮郵船定期出帆
浦項出帆 ……
新潟、北海道、北鮮線
新潟出帆 ……
雄基出帆 ……
淸津出帆 ……
城津出帆 ……
西湖津出帆 ……
興南出帆 ……
元山出帆 ……
新潟北鮮直行線
滿洲行 ……
日本行 ……
仁川府本町四丁目 仁川港日鮮ビル內
島谷汽船株式會社 仁川出張所 電話五〇番・一〇八番

朝鮮汽船出帆廣告
仁川出帆 ……
釜山出帆 ……
木浦出帆 ……

仁川汽船株式會社
仁川港町二丁目 電話五一番・六一番

阿波共同汽船仁川出帆
威海衛、芝罘、大連行 利通號
威海衛、芝罘、大連行 共同丸
鎭南浦、大連、天津行 長山丸
代理店 野口商會 電話二四番・一七三番

仁川出帆 北九州商船株式會社出帆廣告
山東丸 ……

鎭南浦出帆
山東丸 ……

朝鮮郵船定期出帆
京城府本町 朝鮮郵船株式會社
日本郵船定期出帆
上海青島行 ……
鹿兒島行 ……
伏木七尾行 ……
敦賀行 ……
大阪行 ……
名古屋行 ……
東京行 ……

仁川出帆豫定
鮮航同盟會 仁川支部